



ROMÂNIA
JUDEȚUL ALBA
COMUNA AVRAM IANCU
COMITETUL LOCAL PENTRU SITUAȚII DE URGENȚĂ
Nr. 2704 / 29.09.2017



PLAN DE APĂRARE

**ÎMPOTRIVA INUNDAȚIILOR, GHEȚURILOR
ȘI POLUĂRILOR ACCIDENTALE PE CURSURILE DE APĂ,
AL COMITETULUI LOCAL PENTRU SITUAȚII DE URGENȚĂ
AVRAM IANCU**

PERIOADA : 2018 - 2021

SE APROBĂ :
Președinte C.J.S.U. ALBA
Prefect,
Dănuț - Emil HĂLĂLAI

.....

SE AVIZEAZĂ :

Șef Grup de Suport Tehnic	Inspectoratul pentru Situații de Urgență
	" UNIREA" al județului ALBA
Director SGA Alba,	Inspector șef,
Ing. Traian MATIȘ	Col. Cornel OPRIȘA

.....

.....

PLAN DE APĂRARE

**ÎMPOTRIVA INUNDAȚIILOR, GHEȚURILOR ȘI POLUĂRILOR
ACCIDENTALE PE CURSURILE DE APĂ, AL COMITETULUI
LOCAL PENTRU SITUAȚII DE URGENȚĂ AVRAM IANCU**

PERIOADA : 2018 - 2021

SE APROBĂ
Președintele C.L.S.U. AVRAM IANCU
Primar
SANDU HELER

.....

Elaborat: Comitetul Local pentru Situații de Urgență Avram Iancu

CONȚINUTUL PLANULUI

- 0. Coperta;**
- 1. Foaia de capăt cu lista de semnături ;**
- 2. Cuprinsul planului ;**
- 3. Dispoziția primarului de constituire a comitetului local pentru situații de urgență ;**
- 4. Componenta nominală a comitetului local pentru situații de urgență ;**
 - 4.1. Atribuțiile comitetului local, ale centrului operativ, ale primarului și ale agentului de inundații ;**
- 5. Numerele de telefon, fax și adresele de e-mail ale permanenței ;**
- 6. Schema fluxului informațional operativ-decizional ;**
- 7. Semnificația codurilor de culori ;**
- 8. Tabel cuprinzând date caracteristice de apărare ;**
- 9. Măsurile preventive și operative ce se întreprind la nivel local ;**
 - 9.1. Lista podurilor și podețelor ;**
 - 9.2. Componenta Serviciului voluntar pentru situații de urgență ;**
- 10. Tabel cu mijloacele de intervenție ;**
- 11. Tabelul cu stocul minim de mijloace și materiale de apărare existente ;**
 - 11.1. Convenție de colaborare ;**
- 12. Planul de situație al localității ;**
 - 12.1. Legenda Harta;**
- 13. Un profil transversal tip prin albie și dig ;**

DISPOZIȚIA NR. 165

.....

PRIMARUL COMUNEI AVRAM IANCU, JUDEȚUL ALBA

Analizând referatul d-lui David Calin-Dorin Insp.prot.civ./Șeful SVSU privind necesitatea actualizării componenței Comitetului Local pentru Situații de Urgență și a Centrului Operativ pentru Situații de Urgență cu activitate temporară ;

Având în vedere prevederile :

- O.U.G. nr. 21/2004 privind Sistemul Național de Management al Situațiilor de Urgență, aprobată cu modificări și completări prin Legea nr. 15/2005 ;
- H.G. nr. 846 / 2010 pentru aprobarea Strategiei naționale de management al riscului la inundații pe termen mediu și lung ;
- Ordinului comun nr. 1422/192 din 2012, al ministrului mediului și pădurilor și al ministrului administrației și internelor, pentru aprobarea Regulamentului privind gestionarea situațiilor de urgență generate de inundații, fenomene meteorologice periculoase, accidente la construcții hidrotehnice, poluări accidentale pe cursurile de apă și poluări marine în zona costieră ;
- H.G. nr. 1491/2004 pentru aprobarea Regulamentului – cadru privind structura organizatorică, atribuțiile, funcționarea și dotarea comitetelor și centrelor operative pentru situații de urgență ;
- Ordinului nr. 330/44/2.178/2013 al ministrului mediului și schimbărilor climatice, al ministrului afacerilor interne și al ministrului dezvoltării regionale și administrației publice, pentru aprobarea Manualului Primarului pentru managementul situațiilor de urgență în caz de inundații și secetă hidrologică și a Manualului Prefectului pentru managementul situațiilor de urgență în caz de inundații și secetă hidrologică ;
- Legea Apelor nr. 107/1996, cu modificările și completările ulterioare ;
- Legea nr. 481/2004 privind protecția civilă, republicată, cu modificările și completările ulterioare ;

În temeiul art. 68, și art.115 alin.1 lit. a din Legea nr.215/2001 privind administrația publică locală republicată,

DISPUNE :

Art. 1. – Se reorganizează Comitetul Local Avram Iancu pentru Situații de Urgență, în următoarea componență :

Nr. crt.	Funcția în comitet	Numele și prenumele	Funcția la locul de muncă
1.	Președinte	Heler Sandu	Primarul com. Avram Iancu
2.	Vicepreședinte	Cristea Cristian Traian	Viceprimarul com. Avram Iancu
3.	Membru	Chira Nicodim	Secretar com. Avram Iancu
4.	Membru	David Dorin Calin	Insp. Prot. Civ. / SVSU
5.	Membru	Petricel Traian	Șef Post poliție Avram Iancu

6.	Membru	Heler Daciana Alexandra	Director Școala Generală Avram Iancu
7.	Membru	Pavelescu Mircea	Medic dispensar Avram Iancu
8.	Membru	David Eugenia	Sef birou urbanism ,responsabil comp investitii Primăria Avram Iancu
9.	Membru	Bold Calin	Agent Poștal Avram Iancu
10.	Membru	Fit Elena	Bibliotecar-Primăria Avram Iancu
11.	Membru	Chiritescu Marcel	Referent Cultural-Primăria .Avram Iancu
12.	Membru	Talpas Traian	Consilier-Consiliul Local..Avram Iancu
13.	Membru	Heler Ionel	Muzeograf–Muzeul Memorial Avram Iancu
14.	Membru	Lazar Mircea Gavrilă	Muncitor-Primăria Avram Iancu
15.	Membru	Anca Calin Gligor Eugen	Director / Manager general
16.	Membru	Talpas Cornel	Director /Patron Avram Iancu

Art. 2. – Se reorganizează Centrul Operativ pentru Situații de Urgență cu activitate temporară al Comitetului Local Avram Iancu pentru Situații de Urgență, în următoarea componență :

Nr. crt.	Funcția în cadrul Centrului Operativ	Numele și prenumele	Funcția la locul de muncă
1.	Șeful Centrului Operativ	Chira Nicodim	Secretarul /com. Avram Iancu
2.	Locțiitor	David Dorin Calin	Insp. Prot. Civ. / SVSU
3.	Membru	Anca Lucica Mihaela	Insp.imp. si taxe Primăria Avram Iancu
4.	Membru	Gligor Mariana	Agentul agricol Avram Iancu.
5.	Membru	Trif Niculina	Casier Primăria Avram Iancu

Art.3. Se atribuie funcția de „agent de inundatii,, d-lui David Dorin Calin – seful SVSU.

Art.4. Se numeste Comisia de constatare si evaluare a pagubelor generate de inundatii, fenomene meteorologice periculoase, accidente la constructii hidrotehnice si poluari accidentale pe cursurile de apa, in urmatoarea componenta .

Nr. crt.	Funcția în cadrul Comisiei de evaluare a pagubelor	Numele și prenumele	Funcția la locul de muncă
1.	Șeful comisiei	Cristea Cristian-Traian	Viceprimar /com. Avram Iancu
2.	Locțiitor	David Dorin Calin	Insp. Prot. Civ. / SVSU
3.	Membru	David Eugenia	Sef birou urbanism ,responsabil comp investitii Primăria Avram Iancu
4.	Membru	Gojeiu Viorica	Consilier local Av,Iancu
5.	Membru	Talpas Traian	Consilier local Av,Iancu

6.	Membru	Petricel Traian	Sef post politie Av,Iancu
----	--------	-----------------	---------------------------

Art. 5 . – Cu ducerea la îndeplinire a prevederilor prezentei dispoziții se însărcinează compartimentul Insp.Protectie civila /Sef SVSU.

Art. 6 . - Prezenta dispoziție se comunică :

- Instituției Prefectului Județului Alba
- Comitetului Județean Pentru Situații de Urgență Alba
- Persoanelor din componența structurilor pentru situații de urgență, nominalizate în prezenta dispoziție.

Avram Iancu la ; 21 .08 .2017

**PRIMAR,
HELER SANDU
C.N./C.N.ex.8**

**AVIZAT SECRETAR,
CHIRA NICODIM**

COMITETUL COMUNAL AVRAM IANCU
PENTRU SITUAȚII DE URGENȚĂ

COMPONENTA NOMINALĂ
A MEMBRILOR COMITETULUI LOCAL PENTRU SITUAȚII DE URGENȚĂ
ȘI A CENTRULUI OPERATIV

Nr. crt.	Numele și prenumele	Funcția		Adresa și nr. telefon	
		în comitet (centrul operativ)	la locul de muncă	de la serviciu	de la domiciliu
0.	1.	2.	3.	4.	5.
<u>A. COMITETUL COMUNAL AVRAM IANCU PENTRU SITUAȚII DE URGENȚĂ</u>					
1.	Heler Sandu	Președinte	Primarul com. Avram Iancu	Primăria Avram Iancu Com.Avram Iancu Str. Avram Iancu Nr. 169 Tel. fix. 0258/786211 Tel. Mobil 0786023585 E-mail: primar@primariaavramiancu.ro	Comuna Avram Iancu Str. Tarsa Nr. 752 Tel. fix. - Tel. Mobil 0786023585 E-mail: -
2.	Cristea Cristian	Vicepreședinte	Viceprimarul com. Avram Iancu	Primăria Avram Iancu Com.Avram Iancu Str. Avram Iancu Nr. 169 Tel. fix. 0258/786057 Tel. Mobil 0786023599 E-mail: viceprimar@primariaavramiancu.ro	Comuna Avram Iancu Str. Vidrisoara Nr. 875B Tel. fix. - Tel. Mobil 0786023599 E-mail: -

3.	Chira Nicodim	Membru	Secretar com. Avram Iancu	Primăria Avram Iancu Com.Avram Iancu Str. Avram Iancu Nr. 169 Tel. fix. 0258/786057 Tel. Mobil 0760183537 E-mail: secretar@primariaavramiancu.ro	Comuna Avram Iancu Str. Cocesti Nr. 121 Tel. fix. - Tel. Mobil 0760183537 E-mail: -
4.	David Calin - Dorin	Membru	Insp. Prot. Civ. / Seful SVSU	Primăria Avram Iancu Com.Avram Iancu Str. Avram Iancu Nr. 169 Tel. fix. 0258/786057 Tel. Mobil 0786023612 E-mail: asistentasociala@primariaavramiancu.ro	Comuna Avram Iancu Str. Helerești Nr. 468 Tel. fix. - Tel. Mobil 0786023612 E-mail: dorin8071@yahoo.com
5.	Petricel Traian	Membru	Şef Post poliție Avram Iancu	Postul de Politie Avram Iancu Com. Avram Iancu Str.Avram Iancu Nr.27A Tel. Fix.0258/786001 Tel. Mobil: - E-mail: -	Comuna Avram Iancu Str. Avram Iancu Nr. 27A Tel. fix. 0258/786001 Tel. Mobil: - E-mail: -
6.	Heler Daciana-Alexandra	Membru	Director Școala Generală Avram Iancu	Scoala Generala Avram Iancu Com. Avram Iancu Str. Avram Iancu Nr. 27E Tel. Fix.0258/786063 Tel. Mobil: -0763807075 E-mail: - sc.avramiancu@mail.albanet.ro	Comuna Avram Iancu Str. Tarsa Nr. 752 Tel. fix. - Tel. Mobil 0763807075 E-mail: - dacianaheler@yahoo.com

7.	Pavelescu Mircea	Membru	Medic dispensar Avram Iancu	Dispensarul Uman Avram Iancu Com. Avram Iancu Str. Avram Iancu Nr. 27C Tel. Fix.0258/786064 Tel. Mobil: -0762551373 E-mail: -	Comuna Avram Iancu Str. Avram Iancu Nr. 27C Tel. Fix.0258/786064 Tel. Mobil: -0762551373 E-mail: -
8.	Bold Calin	Membru	Agent Poștal Avram Iancu	Oficiul Postal Avram Iancu Com. Avram Iancu Str. Vidrisoara Nr. 882A Tel. Fix. 0258/786059 Tel. Mobil: -0746279767 E-mail: -	Comuna Avram Iancu Str. Vidrisoara Nr. 896 Tel. Fix.- Tel. Mobil: -0746279767 E-mail: -
9.	Fit Elena	Membru	Bibliotecar-Primăria Avram Iancu	Primăria Avram Iancu Com.Avram Iancu Str. Avram Iancu Nr. 169 Tel. fix. 0258/786211 Tel. Mobil 0786023611 E-mail: -	Comuna Avram Iancu Str. Martesti Nr. 555 Tel. fix. - Tel. Mobil 0786023611 E-mail: -
10.	Chiritescu Marcel	Membru	Referent Cultural- Primăria . Avram Iancu	Primăria Avram Iancu Com.Avram Iancu Str. Avram Iancu Nr. 169 Tel. fix. 0258/786211 Tel. Mobil 0763533776 E-mail: -	Comuna Avram Iancu Str. Avram Iancu Nr. 27A Tel. fix. 0258/786254 Tel. Mobil 0763533776 E-mail: -
11.	Talpas Traian	Membru	Consilier-Consiliul Local...	Primăria Avram Iancu Com.Avram Iancu Str. Avram Iancu Nr. 169 Tel. fix. 0258/786211 Tel. Mobil - E-mail: -	Comuna Avram Iancu Str. Verdesti Nr. 963A Tel. fix. 0258/786201 Tel. Mobil: - E-mail: -

12.	Heler Ionel	Membru	Muzeograf – Muzeul Memorial Avram Iancu	Primăria Avram Iancu Com. Avram Iancu Str. Avram Iancu Nr. 169 Tel. fix. 0258/786057 Tel. Mobil 0747014946 E-mail: -	Comuna Avram Iancu Str. Heleresti Nr. 476 Tel. fix. - Tel. Mobil 0747014946 E-mail: -
13.	Lazar Mircea Gavrilă	Membru	Muncitor-Primăria Avram Iancu	Primăria Avram Iancu Com. Avram Iancu Str. Avram Iancu Nr. 169 Tel. fix. 0258/786211 Tel. Mobil - E-mail: -	Comuna Avram Iancu Str. Tirsa Nr. 774 Tel. fix. - Tel. Mobil: - E-mail: -
14.	Anca Calin Gligor Eugen	Membru	Director / Manager general Avram Iancu	Anca Forest SRL Avram Iancu Com. Avram Iancu Str. Dolesti Nr. 352A Tel. fix. - Tel. Mobil 0748112957 E-mail: -	Comuna Avram Iancu Str. Dolesti Nr. 352A Tel. fix. - Tel. Mobil 0748112957 E-mail: -
15.	Talpas Cornel	Membru	Director / Patron Avram Iancu	Sorin Sorina SRL Avram Ia Com. Avram Iancu Str. Casoaia Nr. 299A Tel. fix. - Tel. Mobil 0762388178 E-mail: -	Comuna Avram Iancu Str. Casoaia Nr. 299A Tel. fix. - Tel. Mobil 0762388178 E-mail: -
16	David Eugenia	Membru	Şef, birou urbanism Primăria Avram Iancu	Comuna Avram Iancu, Str. Avram Iancu, Nr. 169 Tel. Fix. 0258/786057 Tel. Mobil. 0786023614 E-mail: jenidavid58@yahoo.com	Comuna Avram Iancu Str. Tirsa Nr. 789 Tel. Fix. - Tel. Mobil 0786023614 E-mail: jenidavid58@yahoo.com

B. CENTRUL OPERATIV

0.	1.	2.	3.	4.	5.
1.	Chira Nicodim	Şeful centrului operativ	Secretarul Com. Avram Iancu	Primăria Avram Iancu Com.Avram Iancu Str. Avram Iancu Nr. 169 Tel. fix. 0258/786057 Tel. Mobil 0760183537 E-mailsecretar@primariaavramian cu.ro	Comuna Avram Iancu Str. Cocesti Nr. 121 Tel. fix. - Tel. Mobil 0760183537 E-mail: -
2.	David Calin Dorin	Locţiitor	Insp. Prot. Civ. / Seful SVSU	Primăria Avram Iancu Com.Avram Iancu Str. Avram Iancu Nr. 169 Tel. fix. 0258/786057 Tel. Mobil -0786023612 E-mail: asistentasociala@primariaavram iancu.ro	Comuna Avram Iancu Str. Heleresti Nr. 468 Tel. fix. - Tel. Mobil 0786023612 E-mail: - dorin8071@yahoo.com
3.	Anca Lucica Mihaela	Membru	Inspector impozite si taxe Primăria Avram Iancu	Primăria Avram Iancu Com.Avram Iancu Str. Avram Iancu Nr. 169 Tel. fix. 0258/786057 Tel. Mobil -0786023607 E-mail: contabilitate@primariaavramian cu.ro	Com.Avram Iancu Str. Dolesti Nr. 352D Tel. fix. - Tel. Mobil -0786023607 E-mail:-

4.	Gligor Mariana	Membru	Agentul Primaria Iancu	agricol Avram	Primăria Avram Iancu Com.Avram Iancu Str. Avram Iancu Nr. 169 Tel. fix. 0258/786057 Tel. Mobil -0786023598 E-mail: -	Com.Avram Iancu Str. Avram Iancu Nr. 136 Tel. fix. - Tel. Mobil -0786023598 E-mail: -
5.	Trif Niculina	Membru	Casier Avram Iancu	Primăria	Primăria Avram Iancu Com.Avram Iancu Str. Avram Iancu Nr. 169 Tel. fix. 0258/786057 Tel. Mobil - 0764845882 E-mail: -	Com.Avram Iancu Str. Dolesti Nr. 393B Tel. fix. - Tel. Mobil -0764845882 E-mail:-

**PREȘEDINTELE
COMITETULUI LOCAL PENTRU SITUAȚII DE URGENȚĂ AVRAM IANCU
PRIMAR,
Sandu HELER**

**COMITETUL COMUNAL PENTRU
SITUAȚII DE URGENȚĂ AVRAM IANCU**

**PRINCIPALELE ATRIBUȚII ALE COMITETULUI LOCAL PENTRU
SITUAȚII DE URGENȚĂ, ALE CENTRULUI OPERATIV CU ACTIVITATE
TEMPORARĂ, ALE PRIMARULUI ȘI ALE AGENTULUI DE INUNDAȚII**

(Extras din : Legea nr. 481/2004, OUG nr. 21/2004, HG nr. 1491/2004, Ordinul comun nr. 1422/192/2012, Ordinul comun nr. 330/44/2178/2013).

I. ATRIBUȚIILE COMITETULUI LOCAL

1. – Comitetul comunal pentru situații de urgență AVRAM IANCU, are următoarele atribuții principale:

- a) informează prin centrul operațional județean, cu privire la stările potențial generatoare de situații de urgență și iminenta amenințării acestora;
- b) evaluează situațiile de urgență produse pe teritoriul unității administrativ-teritoriale, stabilește măsuri și acțiuni specifice pentru gestionarea acestora și urmărește îndeplinirea lor;
- c) declară, cu acordul prefectului, starea de alertă pe teritoriul unității administrativ-teritoriale;
- d) analizează și avizează planul local pentru asigurarea resurselor umane, materiale și financiare necesare gestionării situației de urgență;
- e) informează comitetul județean și consiliul local asupra activității desfășurate;
- f) îndeplinește orice alte atribuții și sarcini stabilite de lege sau de organisme și organele abilitate.

2. - Persoanele din componența Comitetului local pentru situații de urgență, au următoarele obligații principale :

a) Președintele:

- convoacă întrunirea comitetului, stabilește ordinea de zi și conduce ședințele acestuia;
- semnează hotărârile, planurile, programele, regulamentele și măsurile adoptate;
- semnează avizele, acordurile, împuternicirile, protocoalele și proiectele de acte normative;
- îl informează operativ pe președintele comitetului ierarhic superior;

b) Vicepreședintele îndeplinește obligațiile președintelui în lipsa acestuia, precum și pe cele ce îi revin ca membru al comitetului;

c) Membrii:

- participă la ședințele comitetului;
- prezintă informări și puncte de vedere;
- îl informează operativ pe conducătorii instituțiilor și unităților pe care le reprezintă asupra problemelor dezbătute, concluziilor rezultate, hotărârilor și

măsurilor adoptate și urmăresc aplicarea acestora în sectoarele de competență;

- mențin permanent legătura cu centrul operativ;

d) Consultanții:

- participă la ședințele comitetului;
- îi consiliază pe membrii comitetului asupra problemelor tehnice și de specialitate;
- asigură documentarea tehnică de specialitate.

II. ATRIBUȚIILE CENTRULUI OPERATIV CU ACTIVITATE TEMPORARĂ

1. - Centrul operativ cu activitate temporară, are următoarele atribuții principale:

- a) centralizează și transmite operativ la centrul operațional al Inspectoratului pentru Situații de Urgență date și informații privind apariția și evoluția stărilor potențial generatoare de situații de urgență;
- b) monitorizează situațiile de urgență și informează Inspectoratul pentru Situații de Urgență și celelalte centre operaționale și operative interesate;
- c) urmărește aplicarea regulamentelor privind gestionarea situațiilor de urgență și a planurilor de intervenție și cooperare specifice tipurilor de riscuri;
- d) asigură transmiterea operativă a deciziilor, dispozițiilor și ordinelor, precum și menținerea legăturilor de comunicații cu centrele operaționale și operative implicate în gestionarea situațiilor de urgență, cu dispeceratele integrate pentru apeluri de urgență și cu dispeceratele proprii serviciilor și forțelor care intervin în acest scop;
- e) centralizează solicitările de resurse necesare pentru îndeplinirea funcțiilor de sprijin pe timpul situațiilor de urgență și fac propuneri pentru asigurarea lor;
- f) gestionează baza de date referitoare la situațiile de urgență;
- g) îndeplinește orice alte atribuții și sarcini privind managementul situațiilor de urgență, prevăzute de lege și în ROF-ul CLSU.

2. - Centrul operativ asigură secretariatul tehnic permanent al comitetului local și îndeplinește următoarele atribuții specifice:

- a) asigură convocarea comitetului pentru situații de urgență și transmiterea ordinii de zi;
- b) primește și pregătește materialele pentru ședințele comitetului pentru situații de urgență și le prezintă președintelui și membrilor acestui comitet;
- c) execută lucrările și operațiunile de secretariat pe timpul ședințelor;
- d) asigură redactarea hotărârilor adoptate, precum și a proiectelor de ordine sau dispoziții, pe care le prezintă spre aprobare;
- e) difuzează la componentele Sistemului Național și la autoritățile interesate documentele emise de comitetul local privind activitatea preventivă și de intervenție;
- f) întocmește informări periodice privind situația operativă sau stadiul îndeplinirii hotărârilor adoptate;

- g) întocmește proiecte de comunicate de presă;
- h) urmărește realizarea suportului logistic pentru desfășurarea ședințelor comitetului pentru situații de urgență;
- i) gestionează documentele comitetului pentru situații de urgență;
- j) asigură punctul de contact cu secretariatul tehnic permanent din cadrul Inspectoratului pentru Situații de Urgență;
- k) îndeplinește alte sarcini stabilite de comitet, de președintele acestuia, de șefii centrelor operaționale sau de șefii centrelor operative permanente respective.

3. - Coordonarea tehnică și de specialitate a centrului operativ se realizează, potrivit legii, de către Inspectoratul pentru Situații de Urgență, care asigură și menținerea permanentă a fluxului informațional cu acesta.

4. - Pentru prevenirea și gestionarea unor riscuri majore, comitetul local pentru situații de urgență poate iniția și elabora programe locale, care se aprobă de organele abilitate.

III. ATRIBUȚIILE PRIMARULUI

1. - Primarul are următoarele atribuții principale:

- a) propune consiliului local structura organizatorică de protecție civilă;
- b) aduce la îndeplinire hotărârile consiliului local în domeniul protecției civile;
- c) aprobă planurile operative, de pregătire și planificare a exercițiilor de specialitate;
- d) propune fondurile necesare realizării măsurilor de protecție civilă;
- e) conduce exercițiile, aplicațiile și activitățile de pregătire privind protecția civilă;
- f) coordonează activitatea serviciilor de urgență voluntare;
- g) aprobă planurile de cooperare cu localitățile învecinate și organismele neguvernamentale;
- h) dispune măsuri și controlează modul de întreținere a spațiilor de adăpostire colective de către administratorul acestora;
- i) urmărește realizarea, întreținerea și funcționarea legăturilor și mijloacelor de înștiințare și alarmare în situații de protecție civilă;
- j) răspunde de alarmarea, protecția și pregătirea populației pentru situațiile de protecție civilă;
- k) solicită asistență tehnică și sprijin pentru gestionarea situațiilor de protecție civilă;
- l) exercită controlul aplicării măsurilor de protecție civilă în plan local;
- m) asigură evaluarea și centralizarea solicitărilor de ajutoare și despăgubiri în situații de protecție civilă, precum și distribuirea celor primite;
- n) coordonează nemijlocit evacuarea populației din zonele afectate de situațiile de protecție civilă;
- o) stabilește măsurile necesare pentru asigurarea hrănirii, a cazării și a alimentării cu energie și apă a populației evacuate;

- p) dispune măsuri pentru asigurarea ordinii publice în zona sinistrată;
- q) cooperează cu primarii localităților sau ai sectoarelor limitrofe, după caz, în probleme de interes comun;
- r) gestionează, depozitează, întreține și conservă tehnica, aparatura și materialele de protecție civilă, prin serviciile de specialitate subordonate.

2. - Primarii îndeplinesc următoarele atribuții specifice pentru gestionarea situațiilor de urgență generate de inundații, fenomene meteorologice periculoase, accidente la construcții hidrotehnice și poluări accidentale:

- a) asigură personalul și condițiile necesare pentru instituirea serviciului de permanență și verifică modul de îndeplinire al acestui serviciu;
- b) asigură mijloacele necesare și stabilesc responsabilitățile pentru avertizarea și alarmarea populației din zonele de risc la inundații, fenomene meteorologice periculoase, accidente la construcții hidrotehnice și poluări accidentale;
- c) dispun agenților de inundații organizarea periodică a unor acțiuni de conștientizare a populației asupra riscului pe care îl prezintă inundațiile și asupra măsurilor care trebuie luate de fiecare cetățean pentru diminuarea pagubelor;
- d) asigură, prin agenții de inundații, întocmirea planurilor locale de apărare împotriva inundațiilor, ghețurilor și poluărilor accidentale, afișarea extraselor din acest planuri din care au fost excluse informațiile confidențiale pe pagina de internet a instituției și la sediul primăriilor;
- e) asigură, prin agenții de inundații, centralizarea datelor privind urmările fenomenelor hidrometeorologice periculoase și întocmirea și transmiterea rapoartelor potrivit prevederilor Anexelor nr. 8 și 9 la prezentul regulament;
- f) asigură, prin consiliile locale, fondurile necesare pentru constituirea și completarea stocurilor de materiale și mijloace de apărare împotriva inundațiilor, ghețurilor și combaterea poluărilor accidentale la nivelul primăriilor, pentru întreținerea și repararea construcțiilor hidrotehnice din administrare proprie și întreținerea albiilor cursurilor de apă în zona localităților;
- g) asigură realizarea și întreținerea corespunzătoare a șanțurilor și rigolelor de scurgere a apelor pluviale, îndepărtarea materialului lemnos și a deșeurilor din albiile cursurilor de apă, din secțiunile de scurgere a podurilor și podețelor;
- h) dispun agenților de inundații afișarea în locuri publice a semnificației codurilor de culori pentru avertizările meteorologice și hidrologice precum și semnificația semnalelor de alarmare acustică a populației;
- i) asigură, prin Serviciile voluntare pentru situații de urgență, supravegherea permanentă, pe timpul apelor mari a secțiunilor podurilor și podețelor subdimensionate de pe raza localității pentru prevenirea inundațiilor;
- j) organizează anual și ori de câte ori este nevoie instruirii ale membrilor Comitetului local asupra atribuțiilor ce le revin pentru avertizarea/alarmarea populației din satele aparținătoare comunelor;

- k) asigură fondurile necesare dotării Serviciilor voluntare pentru situații de urgență cu materiale și mijloace specifice intervenției la inundații/aglomerări de ghețuri și accidente la construcții hidrotehnice;
- l) asigură întocmirea Proceselor verbale de calamități în vederea suplimentării surselor de apă potabilă pentru populație în perioadele de secetă hidrologică.

IV. ATRIBUȚIILE AGENTUL DE INUNDAȚII

Șeful Serviciului voluntar pentru situații de urgență îndeplinește funcția de agent de inundații la nivelul unității administrativ teritoriale.

1. - Agentul de inundații are următoarele atribuții:

- a) *colaborează permanent cu agentul hidrotehnic* din cadrul unității teritoriale de gospodărire a apelor (Sistem de Gospodărire a Apelor, Sistem Hidrotehnic) pentru aspecte privind starea tehnică și funcțională a construcțiilor hidrotehnice cu rol de apărare și a cursurilor de apă de pe raza unității administrativ-teritoriale;
- b) *asigură întocmirea Planului local* de apărare împotriva inundațiilor, ghețurilor și poluărilor accidentale, afișarea extraselor din aceste planuri la sediul primăriilor și pe pagina de internet a instituției;
- c) *asigură întocmirea și transmiterea Rapoartelor operative și a celor de sinteză privind efectele fenomenelor hidrologice periculoase, conform prevederilor Anexelor nr. 8 și 9 din Regulamentul privind gestionarea situațiilor generate de inundații, aprobat prin Ordinul Comun al ministrului mediului și pădurilor și al ministrului administrației și internelor nr.1.422/192/2012;*
- d) *asigură organizarea periodică a unor acțiuni de conștientizare a populației* asupra riscului pe care-l prezintă inundațiile și asupra măsurilor care trebuie întreprinse de fiecare cetățean pentru diminuarea pagubelor;
- e) *asigură afișarea în locuri publice* a semnificației codurilor de culori pentru avertizările meteorologice și hidrologice, precum și semnificația semnalelor de alarmare acustică a populației.

**PREȘEDINTELE
COMITETULUI LOCAL PENTRU SITUAȚII DE URGENȚĂ AVRAM IANCU
PRIMAR,
SANDU HELER**

**Întocmit,
Șeful SVSU – Agentul de inundații
DAVID CĂLIN DORIN**

COMITETUL COMUNAL AVRAM IANCU PENTRU SITUAȚII DE URGENȚĂ**LISTA**

cu numerele de telefon, fax și adresele de e-mail ale permanenței,
unde se pot transmite avertizări, prognoze, decizii, dispoziții și informații

Nr. crt.	Numele, prenumele și funcția	De la locul de muncă	De acasă
1.	Primar Sandu Heler	tel. mobil : 0786023585	tel. mobil : 0786023585
		tel. fix : 0258/786211	tel. fix : -
		fax : 0258/786211	fax :-
		e-mail : primar@primariaavramiancu.ro	e-mail : -
2.	Viceprimar Cristian Cristea	tel. mobil : 0786023599	tel. mobil : 0786023599
		tel. fix : 0258/786057	tel. fix :-
		fax : 0258/786211	fax :-
		email :viceprimar@primariaavramiancu.ro	e-mail :-
3.	Secretarul CL Eugen Nicodim Chira	tel. mobil :-	tel. mobil : 0760183537
		tel. fix : 0258/786057	tel. fix : -
		fax : 0258/786057	fax :-
		email :secretar@primariaavramiancu.ro	e-mail :-
4.	Șeful Postului local de Poliție Traian Petricele	tel. mobil :-	tel. mobil :-
		tel. fix : 0258/786001	tel. fix : 0258/786001
		fax :-	fax :-
		e-mail :-	e-mail :-
5.	Șeful oficiului telefonice / poștal Eugenia Tomus	tel. mobil :-	tel. mobil :-
		tel. fix : -0258/786059	tel. fix :-0258/786059
		fax :-	fax :-
		e-mail :-	e-mail :-
6.	Directorul școlii Alexandra-Daciana Heler	tel. mobil : 0763807075	tel. mobil : 0763807075
		tel. fix : 0258/786063	tel. fix : -
		fax : 0258/786063	fax :-
		email: sc.avramiancu@mail.albanet.ro	e-mail : dacianaheler@yahoo.com
7.	Altă locație -	tel. mobil :	tel. mobil :
		tel. fix :	tel. fix :
		fax :	fax :
		e-mail :	e-mail :

PREȘEDINTELE
COMITETULUI LOCAL PENTRU SITUAȚII DE URGENȚĂ AVRAM IANCU
PRIMAR,
Sandu HELER

Întocmit,
Sef SVSU,
Călin Dorin DAVID

SCHEMA FLUXULUI INFORMAȚIONAL PENTRU GESTIONAREA SITUAȚIILOR DE URGENȚĂ GENERATE DE INUNDAȚII, GHETURI ȘI POLUĂRI ACCIDENTALE LA NIVELUL C.L.S.U. AVRAM IANCU

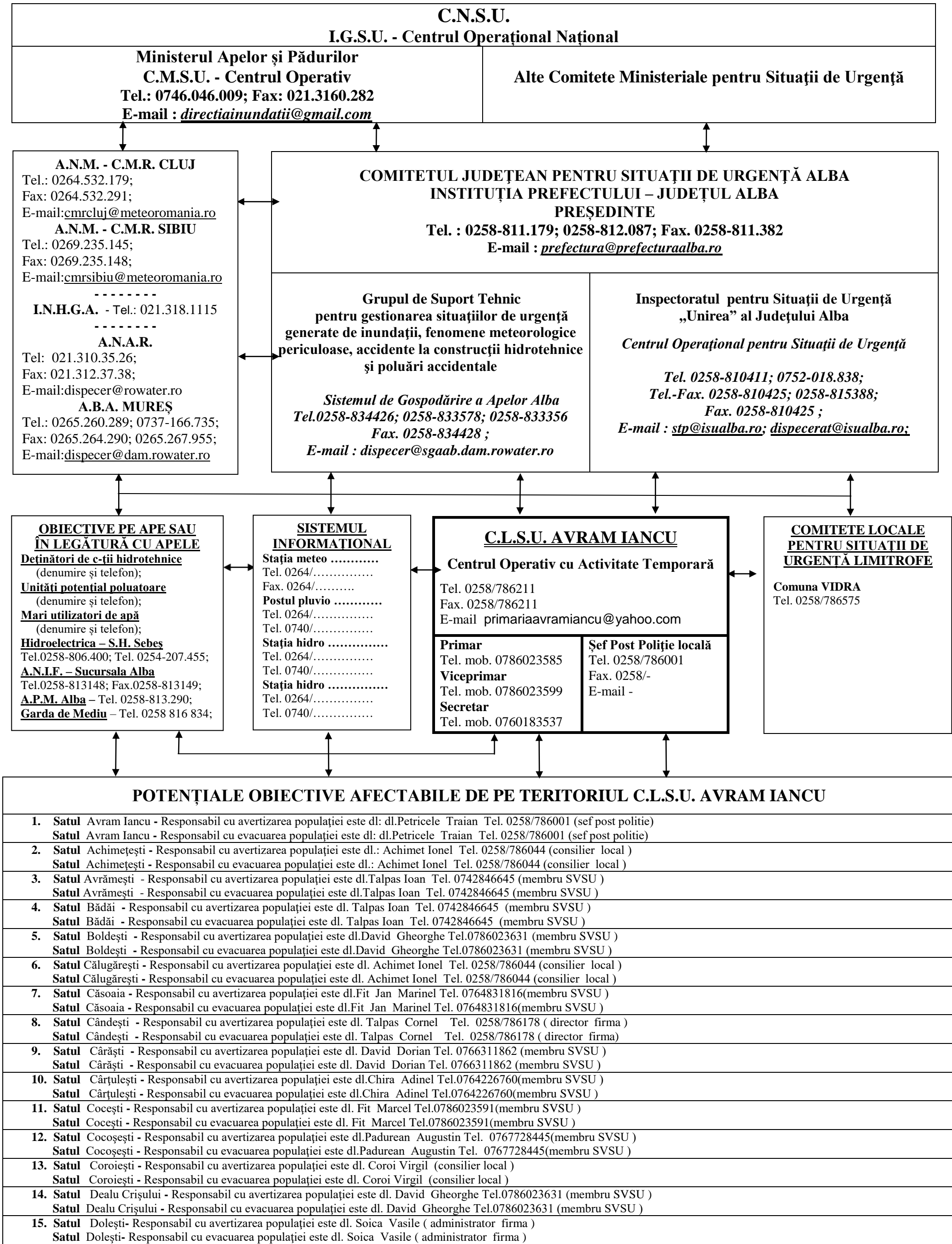

16. Satul	Dumăcești - Responsabil cu avertizarea populației este dl. Chira Adinel Tel.0764226760(membru SVSU)
Satul	Dumăcești - Responsabil cu evacuarea populației este dl. Chira Adinel Tel.0764226760(membru SVSU)
17. Satul	Gojeiești - Responsabil cu avertizarea populației este dl.: Fit Marcel Tel.0786023591(membru SVSU)
Satul	Gojeiești - Responsabil cu evacuarea populației este dl.: Fit Marcel Tel.0786023591(membru SVSU)
18. Satul	Helerești - Responsabil cu avertizarea populației este dl. David Calin Dorin Tel. 0786023612 (sef SVSU)
Satul	Helerești - Responsabil cu evacuarea populației este dl. David Calin Dorin Tel. 0786023612 (sef SVSU)
19. Satul	Incești - Responsabil cu avertizarea populației este dl.. David Calin Dorin Tel. 0786023612 (sef SVSU)
Satul	Incești - Responsabil cu evacuarea populației este dl.. David Calin Dorin Tel. 0786023612 (sef SVSU)
20. Satul	Joiei - Responsabil cu avertizarea populației este dl. David Dorian Tel. 0766311862 (membru SVSU)
Satul	Joiei - Responsabil cu evacuarea populației este dl. David Dorian Tel. 0766311862 (membru SVSU)
21. Satul	Mârtești - Responsabil cu avertizarea populației este dna. Fit Elena Tel. 0258/786082 (bibliotecara)
Satul	Mârtești - Responsabil cu evacuarea populației este dna. Fit Elena Tel. 0258/786082 (bibliotecara)
22. Satul	Orgești - Responsabil cu avertizarea populației este dl.Fit Marcel Tel.0786023591(membru SVSU)
Satul	Orgești - Responsabil cu evacuarea populației este dl.Fit Marcel Tel.0786023591(membru SVSU)
23. Satul	Pătruțești - Responsabil cu avertizarea populației este dl. Fit Marcel Tel.0786023591(membru SVSU)
Satul	Pătruțești - Responsabil cu evacuarea populației este dl. Fit Marcel Tel.0786023591(membru SVSU)
24. Satul	Plai - Responsabil cu avertizarea populației este dl. Chira Adinel Tel.0764226760(membru SVSU)
Satul	Plai - Responsabil cu evacuarea populației este dl. Chira Adinel Tel.0764226760(membru SVSU)
25. Satul	Pușelești- Responsabil cu avertizarea populației este dl. Fit Marcel Tel.0786023591(membru SVSU)
Satul	Pușelești- Responsabil cu evacuarea populației este dl. Fit Marcel Tel.0786023591(membru SVSU)
26. Satul	Șoicești- Responsabil cu avertizarea populației este dl. Soica Vasile (administrator firma)
Satul	Șoicești- Responsabil cu evacuarea populației este dl. Soica Vasile (administrator firma)
27. Satul	Ștertești - Responsabil cu avertizarea populației este dl. David Gheorghe Tel.0786023631 (membru SVSU)
Satul	Ștertești - Responsabil cu evacuarea populației este dl. David Gheorghe Tel.0786023631 (membru SVSU)
28. Satul	Târsa - Responsabil cu avertizarea populației este dna.: Heler Daciana Tel. 0763807075 (director scoala)
Satul	Târsa - Responsabil cu evacuarea populației este dna.: Heler Daciana Tel. 0763807075 (director scoala)
29. Satul	Târsa-Plai - Responsabil cu avertizarea populației este dl./dna.: Heler Daciana Tel. 0763807075 (director scoala)
Satul	Târsa-Plai - Responsabil cu evacuarea populației este dl./dna.: Heler Daciana Tel. 0763807075 (director scoala)
30. Satul	Valea Maciului - Responsabil cu avertizarea populației este dl. David Gheorghe Tel.0786023631 (membru SVSU)
Satul	Valea Maciului - Responsabil cu evacuarea populației este dl. David Gheorghe Tel.0786023631 (membru SVSU)
31. Satul	Valea Uțului - Responsabil cu avertizarea obiectivului este dl. David Calin Dorin Tel. 0786023612 (sef SVSU)
Satul	Valea Uțului - Responsabil cu evacuarea obiectivului este dl. David Calin Dorin Tel. 0786023612 (sef SVSU)
32. Satul	Verdești- Responsabil cu avertizarea obiectivului este dl./dna.: Talpas Traian Tel. 0258/786201(consilier local)
Satul	Verdești- Responsabil cu evacuarea obiectivului este dl./dna.: Talpas Traian Tel. 0258/786201(consilier local)
33. Satul	Vidrișoara - Responsabil cu avertizarea obiectivului este dl.. David Dorian Tel. 0766311862 (membru SVSU)
Satul	Vidrișoara - Responsabil cu evacuarea obiectivului este dl.. David Dorian Tel. 0766311862 (membru SVSU)

PREȘEDINTE C.L.S.U. AVRAM IANCU
PRIMAR,
SANDU HELER

SEMNIFICAȚIA CODURILOR DE CULORI **PENTRU AVERTIZĂRILE HIDRO-METEOROLOGICE** **DE SCURTĂ ȘI MEDIE DURATĂ**

(Extras din Ordinul comun al M.M.P. și M.A.I. nr. 3403 / 245 din 2012, pentru aprobarea procedurilor de codificare a Informărilor, Atenționărilor și Avertizărilor meteorologice și hidrologice, publicat în Monitorul Oficial, nr. 765 / 14.11.2012.)

I. FENOMENE METEOROLOGICE

A. FENOMENELE METEOROLOGICE CE INTRĂ SUB INCIDENȚA ACESTUI COD SUNT :

- a) vânt puternic (cu intensificări);
- b) ploi importante cantitativ (caracter torențial);
- c) descărcări electrice și grindină;
- d) ninsori abundente;
- e) viscol;
- f) temperaturi minime extreme ($\leq -10^{\circ}\text{C}$);
- g) temperaturi maxime extreme ($\geq +35^{\circ}\text{C}$);
- h) polei;
- i) ceață.

B. TIPURI DE MESAJE :

1. INFORMARE METEOROLOGICĂ :

sunt prognozate fenomene meteorologice periculoase a căror intensitate nu necesită emiterea de atenționări cod galben (fără cod și fără hartă).

2. ATENȚIONARE METEOROLOGICĂ [] :

fenomenele meteorologice din mesaj vor începe în cel puțin 12 ore și pot dura până la 3-4 zile.

3. AVERTIZARE METEOROLOGICĂ [] sau [] :

fenomenele meteorologice din mesaj vor începe în cel puțin 12 ore și pot dura până la 3-4 zile.

4. AVERTIZARE DE FENOMENE METEO IMEDIATE SAU PROGNOZATE PE FOARTE SCURTĂ DURATĂ [] sau [] sau [] :

anticipație de la o oră până la 6 ore (Mesajele de tip "nowcasting" – AVERTIZĂRILE RADAR).

C. LEGENDA DE CODURI DE CULORI PENTRU ATENȚIONĂRILE ȘI AVERTIZĂRILE METEOROLOGICE :



CODUL VERDE: este folosit pentru zonele în care nu sunt prognozate fenomene meteorologice periculoase.



CODUL GALBEN: se va folosi în cazul în care fenomenele meteorologice prognozate vor fi temporar periculoase pentru anumite activități, dar altfel sunt obișnuite pentru perioada respectivă sau zona specificată.



CODUL PORTOCALIU: se aplică acelor fenomene meteorologice prevăzute a fi periculoase, cu un grad de intensitate mare.



CODUL ROȘU: se aplică acelor fenomene meteorologice prevăzute a fi periculoase, cu un grad de intensitate foarte mare și cu efecte dezastruoase.

D. CONȚINUTUL MESAJELOR DE AVERTIZARE METEOROLOGICĂ :

1. Fenomenul sau fenomenele vizate;
2. Intervalul de valabilitate al avertizării;
3. Zonele afectate;
4. Intensitatea fenomenelor (exprimată prin culoarea de cod).

Notă : Actualizarea atenționărilor și avertizărilor se va face de câte ori evoluția meteorologică o va impune.

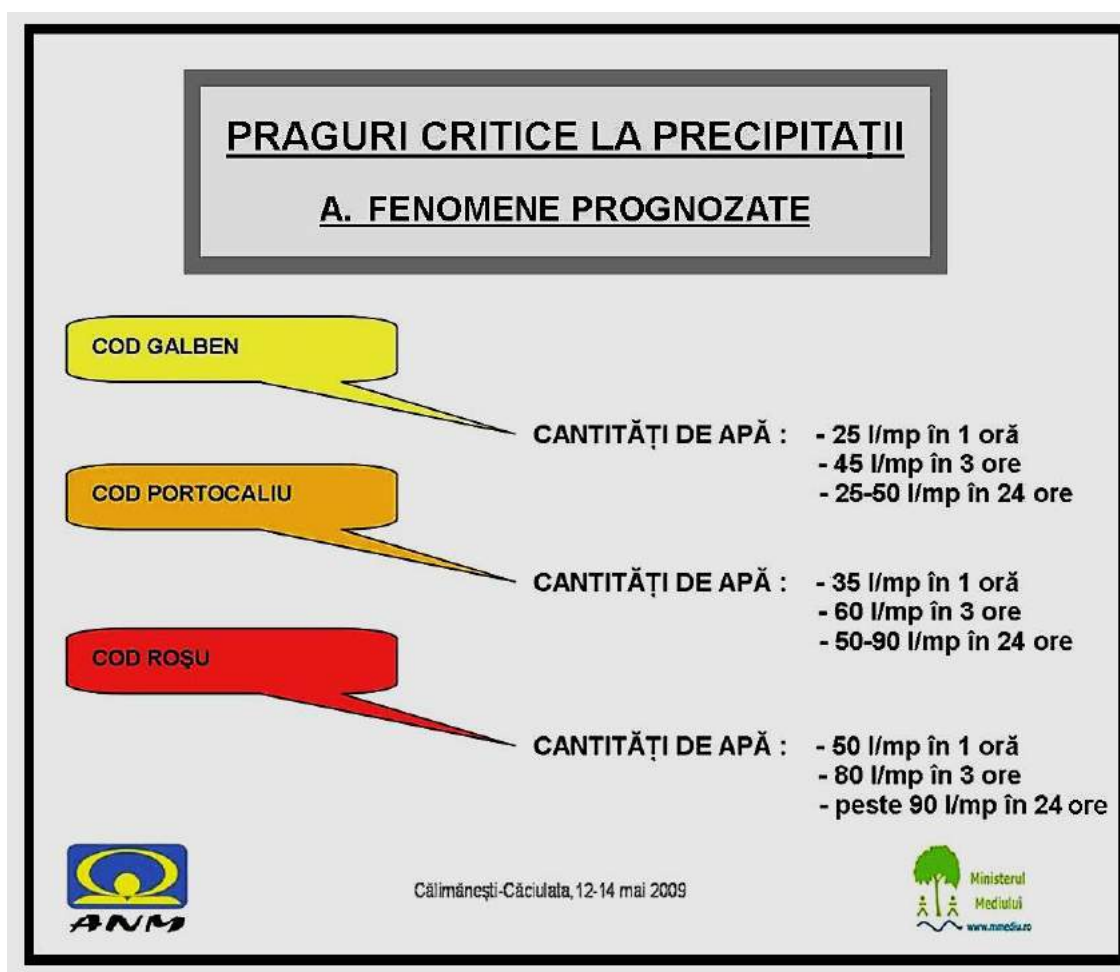

ADMINISTRAȚIA NAȚIONALĂ DE METEOROLOGIE

PRAGURI CRITICE LA PRECIPITAȚII

B. FENOMENE OBSERVATE PE PLATFORMA METEO

AVERTIZARE

- 10 l/mp sau mai mult, în 1 oră sau mai puțin ;

AGRAVARE

- 20 l/mp sau mai mult, în 2 ore sau mai puțin ;

METEOR ROȘU

- 25 l/mp / 1 oră sau mai puțin ;

II. FENOMENE HIDROLOGICE

A. FENOMENELE HIDROLOGICE CE INTRĂ SUB INCIDENȚA ACESTUI COD SUNT:

- a) creșteri însemnate de niveluri și debite (inundații / viituri);
- b) creșteri artificiale de niveluri datorate evoluției fenomenelor din timpul iernii [curgeri de sloiuri, poduri de gheață, îngrămădiri / blocaje de ghețuri (zăpoare)];
- c) fenomene hidrologice periculoase imediate (scurgeri importante pe versanți, torenți, pâraie, râuri mici, inclusiv pe râuri necadastrate).

B. TIPURI DE MESAJE :

1. INFORMARE HIDROLOGICĂ :

Se emite în situațiile în care sunt prognozate fenomene hidrologice periculoase a căror intensitate nu necesită emiterea de atenționări cod galben.

2. ATENȚIONARE HIDROLOGICĂ [] :

Se emite în situațiile în care sunt prognozate fenomene hidrologice periculoase a căror evoluție va începe în cel puțin 6 ore și poate dura până la 1-3 zile.

3. AVERTIZAREA HIDROLOGICĂ [] sau [] :

Se emite în situațiile în care sunt prognozate fenomene hidrologice periculoase a căror evoluție va începe în cel puțin 6 ore și poate dura până la 1-3 zile.

4. AVERTIZARE DE FENOMENE HIDROLOGICE PERICULOASE IMEDIATE SAU PROGNOZATE PE FOARTE SCURTĂ DURATĂ [ sau  sau ] : anticipație de la o oră până la 6 ore.

5. PROGNOZA INUNDAȚIILOR

Se elaborează prognoza debitelor și nivelurilor maxime și estimări ale sectoarelor de râu cu risc potențial la inundații, atunci când informația meteorologică și hidrologică permite prognoza debitelor și nivelurilor maxime ale undelor de viitură peste cotele de apărare, pe baza precipitațiilor care au depășit pragurile critice și/sau a topirii bruște a stratului de zăpadă, a precipitațiilor prognozate, a propagării viiturilor și a altor cauze.

C. LEGENDA DE CODURI DE CULORI PENTRU ATENȚIONĂRILE ȘI AVERTIZĂRILE HIDROLOGICE :



COD GALBEN: Risc de viituri sau creșteri rapide ale nivelului apei, neconducând la pagube semnificative, dar care necesită o vigilență sporită în cazul desfășurării unor activități expuse la inundații. Depășire COTE DE ATENȚIE. Cota de Atenție (CA) = nivelul la care pericolul de inundare este posibil după un interval de timp relativ scurt, necesitând o vigilență sporită în cazul desfășurării unor activități expuse la inundații.



COD PORTOCALIU: Risc de viituri majore generatoare de revărsări importante care pot conduce la inundarea unor gospodării și obiective social-economice. Depășire COTE DE INUNDAȚIE.

Cota de Inundație (CI) = nivelul la care se produc revărsări importante care pot conduce la inundarea de gospodării și obiective social-economice.



COD ROȘU: Se aplică acelor fenomene hidrologice prevăzute a fi periculoase, cu efecte dezastruoase și amenințare potențială asupra vieții și bunurilor și reprezintă riscul de viituri majore care necesită măsuri deosebite de evacuare a oamenilor și bunurilor, restricții la folosirea podurilor și căilor rutiere, precum și luarea unor măsuri deosebite în exploatarea construcțiilor hidrotehnice. Depășire COTE DE PERICOL. Cota de Pericol (CP) = nivelul la care sunt necesare măsuri deosebite de evacuare a oamenilor și bunurilor, restricții la folosirea podurilor și căilor rutiere, precum și luarea unor măsuri deosebite în exploatarea construcțiilor hidrotehnice.

În cazul în care atenționările și avertizările hidrologice vizează sectoare îndiguite ale cursurilor de apă, acestea vor avea în vedere fazele de apărare la diguri și vor conține specificația "sector îndiguit".

Probabilitatea de producere a fenomenelor periculoase :

Mare ($p > 80\%$); Medie ($p \approx 50\%$); Mică ($p < 30\%$).

Notă : Atenționările sau avertizările hidrologice se reînnoiesc de fiecare dată când situația impune modificarea codului de culoare.

ADMINISTRAȚIA NAȚIONALĂ "APELE ROMÂNE"

**PRAGURILE PENTRU PRECIPITAȚIILE MĂSURATE,
CARE POT AVEA IMPACT ASUPRA STĂRII HIDROLOGICE**

Pragurile pentru precipitațiile măsurate, care pot avea impact asupra stării hidrologice, sunt următoarele :

a) PRAGUL DE ATENȚIE

- precipitații care totalizează cantități de 15 l/mp în maxim 3 ore;

b) PRAGUL DE ALERTĂ

- precipitații care totalizează cantități de 25 l/mp în maxim 6 ore;

c) PRAGUL DE PERICOL

- precipitații care totalizează cantități de 25 l/mp / 1 oră și care pot produce creșteri bruște de niveluri pe cursurile de apă, curgeri intense de strat de apă pe versanți.

III. FLUXUL INFORMATIONAL

Informările, atenționările și avertizările meteorologice și hidrologice, care se emit în cazul producerii de fenomene meteorologice și hidrologice periculoase **la scară națională**, se transmit de către **Administrația Națională de Meteorologie și Institutul Național de Hidrologie și Gospodărirea Apelor, la Centrul Operativ pentru Situații de Urgență al Ministerului Mediului și Pădurilor**, de unde se comunică operativ, M.A.I. (DGRIP și IGSU) și **Comitetelor Județene pentru Situații de Urgență**.

Informările, atenționările și avertizările meteorologice și hidrologice care se emit în cazul producerii de fenomene hidro-meteorologice periculoase **la scară regională** se transmit de către Centrele Meteorologice Regionale (CMR), respectiv Administrațiile Bazinale de Apă (prin intermediul SGA), la centrele operaționale ale Inspectoratelor Județene pentru Situații de Urgență.

Comitetele Județene pentru Situații de Urgență transmit informările, atenționările și avertizările meteorologice și hidrologice, care se emit în cazul producerii de fenomene meteorologice și hidrologice periculoase la scară națională / regională, prin intermediul **Centrelor operaționale ale Inspectoratelor județene pentru situații de Urgență, la Comitetele Locale pentru Situații de Urgență (primării) din zonele potențial afectabile.**

Comitetele Locale pentru Situații de Urgență (primăriile), au obligația de a asigura avertizarea și alarmarea populației din zonele de risc.

Pentru gestionarea corespunzătoare a situațiilor de urgență generate de fenomenele hidro-meteorologice, se impune urmărirea evoluției acestora și luarea în considerare a diversității formelor lor de manifestare, precum și adecvarea măsurilor la intensitatea fenomenelor, după cum urmează :

1. Informările, Atenționările și Avertizările meteorologice se difuzează obligatoriu întregii populații a municipiului / orașului / comunei, pentru că aceste tipuri de fenomene pot afecta practic orice suprafață de teren.
2. Informările, Atenționările și Avertizările hidrologice se difuzează obligatoriu populației și obiectivelor socio-economice situate în toate zonele inundabile de pe întregul teritoriu al municipiului / orașului / comunei.
3. În perioadele cu fenomene hidro-meteorologice periculoase, trebuie manifestată o mare atenție atunci când se actualizează Informarea / Atenționarea / Avertizarea emisă cu o zi sau două în urmă, prin schimbarea codului de culoare (legată de creșterea în intensitate a fenomenului aflat deja în derulare), ori atunci când se modifică / extinde intervalul de timp cu fenomene prognozate de același tip, ori atunci când apar și alte fenomene asociat. În consecință populația trebuie avertizată din nou, asupra acestor schimbări, iar măsurile preconizate a se lua la nivelul Comitetului Local pentru Situații de Urgență, trebuie adaptate noii culori de cod, pe întreaga perioadă cu fenomene hidro-meteorologice periculoase.
4. Este posibil ca la nivel național / regional, în același timp să se producă asociat mai multe fenomene care să intre sub incidența codurilor de culori (ploi abundente și inundații, sau caniculă și furtună, sau ninsori abundente, viscol și ger, etc.). Ca urmare trebuie manifestată o atenție sporită asupra tuturor fenomenelor prognozate care se prevăd că vor afecta teritoriul județului / municipiului / orașului / comunei, și asupra evoluției acestor fenomene, iar populația trebuie avertizată ori de câte ori apar modificări față de situația inițială / precedentă.
5. De asemenea, tot în cazul fenomenelor asociate, este posibil ca în cadrul aceleiași atenționări / avertizări, să avem două mesaje pentru fenomene diferite (ploi importante cantitativ – în primul mesaj, urmate de lapoviță, ninsoare și viscol – în al doilea mesaj, ca urmare a scăderii accentuate a temperaturii aerului și intensificării vântului), sau pentru perioade de timp diferite (succesive). Ori, este posibil ca primul mesaj să fie o Informare, iar al doilea mesaj să fie o Atenționare (legate de creșterea în intensitate a aceluiași fenomen). Totodată, mai este posibil să avem pe teritoriul județului unul, două sau chiar trei coduri de culori diferite (pentru intensități diferite ale aceluiași fenomen, sau pentru viituri de culori diferite, pe sectoare de râu diferite, și/sau pe râuri diferite din județ).

**PREȘEDINTELE
COMITETULUI LOCAL PENTRU SITUAȚII DE URGENȚĂ AVRAM IANCU
PRIMAR,
SANDU HELER**

.....

**Șeful SVSU,
DAVID CĂLIN DORIN**

COMITETUL JUDEȚEAN PENTRU SITUAȚII DE URGENȚĂ ALBA / COMITETUL LOCAL PENTRU SITUAȚII DE URGENȚĂ AVRAM IANCU																	
DATE CARACTERISTICE PENTRU ACȚIUNI OPERATIVE ALE COMITETELOR LOCALE PENTRU SITUAȚII DE URGENȚĂ																	
Nr. crt.	COD SIRUTA	Comitetul local	Curs de apă/toate cursurile de apă de pe raza localității (permanente sau nepermanente), formațiuni torențiale	Cod cadastral	Număr telefon și fax, e-mail la primărie, post de poliție, școală, etc	Amplasament stație hidrometrică locală	Mărimi locale de apărare			Amplasament stație hidrometrică avertizoare/ post pluviometric avertizor	Mărimi de apărare avertizoare zonale			Timpul de propagare a viiturilor sau de concentrare a precipitațiilor periculoase de la postul pluviometric la obiectiv	Obiective aflate în zone de risc la inundații și accidente la construcții hidrotehnice	Lucrări hidrotehnice de apărare existente - cursul de apă pe care sunt amplasate. Deținător. Caracteristici tehnice și Puncte critice	Asigurările de calcul/ reale ale construcțiilor hidrotehnice existente, cu debitele aferente
			Surse de risc la inundații: revărsări cursuri de apă, activare formațiuni torențiale, scurgeri de pe versanți, avarii și accidente la construcții hidrotehnice (diguri, baraje C și D), ape interne, exces de umiditate				CAL	CIL	CPL		CAZ	CIZ	CPZ				
							F1	F2	F3		F1	F2	F3				
							praguri critice la precipitații										
							Pragul de Atenție	Pragul de Alertă	Pragul de Pericol								
											15 l /mp/ 3 ore	25 l /mp/ 6 ore	25 l /mp/ 1 oră				
0.	1.	2.	3.	4	5	6	7	8	9	10	11	12	13	14	15	16	17
I		BAZINUL HIDROGRAFIC ARIEȘUL MIC															
29	4008	COMUNA AVRAM IANCU															
1	2648	SAT CASOAIA	rau Ariesul Mic revarsare	IV-1.81.7	Primarie 0258/786211 Politie 0258/786001 Scoala 0258/786063	–	–	–	–	–	–	–	–	–	3 case, 3 anexe gospodaresti 1 pod, 2 km DF 4 ha.teren agricol, 3 km retea electrica 3 km retea telefonie	–	–
2	2675	SAT CARTULESTI	rau Ariesul Mic revarsare	IV-1.81.7		–	–	–	–	–	–	–	–	–	3 case, 3 anexe gospodaresti 1 km DC, 3 ha teren agricol,	–	–
3	2853	SAT TARSA	rau Ariesul Mic revarsare	IV-1.81.7		–	–	–	–	–	–	–	–	–	6 case, 3 anexe gospodaresti 3 poduri si podete, 4 km DC, 3 ha teren agricol,	–	–

4	2684	SAT COCESTI	rau Ariesul Mic revarsare	IV-1.81.7
5	2586	SAT AVRAM IANCU - CENTRU	rau Ariesul Mic revarsare	IV-1.81.7
6	2728	SAT DOLESTI	rau Ariesul Mic revarsare	IV-1.81.7
7	2906	SAT VIDRISOARA	rau Ariesul Mic revarsare	IV-1.81.7
8	2755	SAT HELERESTI	rau Ariesul Mic revarsare	IV-1.81.7
9	2782	SAT MARTESTI	rau Ariesul Mic revarsare	IV-1.81.7
10	2648	SAT CASOAIA	Valea Toha activare torent	necadastrat
11	2853	SAT TARSA	Valea Pestelui activare torent	necadastrat
12	2586	SAT AVRAM IANCU - CENTRU	Valea lui Gombos activare torent	necadastrat

–	–	–	–	–	–	–	–	–	3 case, 3 anexe gospodaresti 4 poduri si podete, 1 km DC, 2 ha teren agricol,	–	–
–	–	–	–	–	–	–	–	–	9 case, 3 anexe gospodaresti 2 poduri si podete, 2 km DC, 3 ha teren agricol,	–	–
–	–	–	–	–	–	–	–	–	3 case, 3 anexe gospodaresti 1 pod 1 km DC, 2 ha teren agricol,	–	–
–	–	–	–	–	–	–	–	–	7 case, 4 anexe gospodaresti 7 poduri si podete, 2 km DC, 2 ha teren agricol,	–	–
–	–	–	–	–	–	–	–	–	5 case, 4 anexe gospodaresti 1 km DC, 1 ha teren agricol,	–	–
–	–	–	–	–	–	–	–	–	7 case, 4 anexe gospodaresti 2 ha teren agricol,	–	–
–	–	–	–	–	–	–	–	–	3 case, 3 anexe gospodaresti 2 ha teren agricol, 2 km DF	–	–
–	–	–	–	–	–	–	–	–	2 case, 3 anexe gospodaresti 1 ha teren agricol, 2.5 km DF	–	–
–	–	–	–	–	–	–	–	–	1 casa 1 anexa gospodareas ca 1 ha teren agricol, 2 km DF	–	–

13	2906	SAT VIDRISOARA	parau Vidrisoara activare torent	IV-1.81.7.1		—	—	—	—	—	—	—	—	—	1 casa 1 anexa gospodareas ca 1 ha teren agricol,	—	—
14	2880	SAT VALEA UTULUI	Valea Utului activare torent	necadastrat		—	—	—	—	—	—	—	—	—	7 case, 5 anexe gospodaresti 1 ha teren agricol, 2.5 km DC	—	—

a) Pragul de Atenție - precipitații care totalizează cantități de 15 l/mp în maxim 3 ore;
b) Pragul de Alertă - precipitații care totalizează 25 l/mp în maxim 6 ore;
c) Pragul de Pericol - precipitații care totalizează 25 l/mp/1 oră și care pot produce creșteri bruște de niveluri pe cursurile de apă, curgeri intense de strat de apă pe versanți.
La depășirea acestor praguri de precipitații se transmit valorile înregistrate de către personalul de specialitate din cadrul Administrației Naționale "Apele Române" conform fluxului informațional intern.

Mărimile caracteristice de apărare definite în caz de inundații, sunt:

a) mărimi locale de apărare, stabilite în apropierea obiectivelor, sub formă de niveluri sau debite.
b) mărimi zonale de avertizare, stabilite la stațiile hidrometrice și la posturile pluviometrice situate în amonte de obiectivele periclitate, după caz, pentru precipitații, niveluri sau debite;

C.A.L. = Cotă de Atenție Locală **C.A.Z.** = Cotă de Atenție Zonală
C.I.L. = Cotă de Inundație Locală **C.I.Z.** = Cotă de Inundație Zonală
C.P.L. = Cotă de Pericol Locală **C.P.Z.** = Cotă de Pericol Zonală

A. Pentru zonele îndiguite ale cursurilor de apă :

a) Faza I de apărare - atunci când nivelul apei ajunge la piciorul taluzului exterior al digului pe o treime din lungimea acestuia;
b) Faza a II-a de apărare - atunci când nivelul apei ajunge la jumătatea înălțimii dintre cota fazei I și cea a fazei a III-a de apărare;
c) Faza a III-a de apărare - atunci când nivelul apei ajunge la 0,2 m - 1,5 m sub cota nivelurilor apelor maxime cunoscute sau sub cota nivelului maxim pentru care s-a dimensionat digul respectiv sau la depășirea unui punct critic.

B. Pentru zonele neîndiguite ale cursurilor de apă , în secțiunile stațiilor hidrometrice:

a) Cota de Atenție - C.A. - nivelul la care pericolul de inundare este posibil după un interval de timp relativ scurt, necesitând o vigilență sporită în cazul desfășurării unor activități expuse la inundații;
b) Cota de Inundație - C.I. - nivelul la care se produc revărsări importante care pot conduce la inundarea primului obiectiv;
c) Cota de Pericol – C.P. - nivelul la care pot fi necesare măsuri deosebite de evacuare a oamenilor și bunurilor, restricții la folosirea podurilor și căilor rutiere, precum și luarea unor măsuri deosebite în exploatarea construcțiilor hidrotehnice.

C. Pentru acumulări fazele I, a II-a și a III-a de apărare sunt stabilite în funcție de nivelul apei în lac și de debitul afluent și se calculează de proiectant/expert în ecartul cuprins între Nivelul Normal de Retenție (N.N.R.) și Nivel maxim de exploatare (N.M.E.), stabilite și prin regulamentele de exploatare.

D. În cazul pericolului de inundații prin aglomerarea ghețurilor și revărsarea apelor , se stabilesc următoarele mărimi caracteristice:

a) Faza I - atunci când gheața se desprinde și sloiurile curg pe cursul de apă și apar mici îngrămădiri;
b) Faza a II-a - atunci când sloiurile de gheață se aglomerează și cresc nivelurile în amonte;
c) Faza a III-a - atunci când sloiurile s-au blocat formând zăpoare ce conduc la producerea de pagube prin revărsare în amonte sau prin deplasarea sloiurilor în aval.

PREȘEDINTE
COMITETUL LOCAL PENTRU SITUAȚII DE URGENȚĂ AVRAM IANCU
PRIMAR,
SANDU HELER

**COMITETUL COMUNAL AVRAM IANCU
PENTRU SITUAȚII DE URGENȚĂ**

LISTA PODURILOR ȘI PODEȚELOR

cu secțiuni de scurgere subdimensionate la care se asigură supravegherea permanentă pe timpul apelor mari

Nr. crt.	Localizarea zonei inundabile		Denumirea și localizarea podului /podețului	Elemente tehnice :		Numele celor care îl vor supraveghea
	Municipiul, orașul, satul	Cursul de apă (permanent sau nepermanen t)		Tipul podului (de beton, metalic de lemn, tubular, etc.)	Deschidere (Lm. / Ømm.)	
0.	1.	2.	3.	4.	5.	6.
1.	Satul Avram Iancu	Râul Ariesul Mic	Pod rutier în satul Avram Iancu peste Raul Aries.	Pod de beton	L=12 m.	-Petricele Traian -David Calin Dorin
2.	Satul Vidrisoara	Raul Ariesul Mic	Pod rutier in satul Vidrisoara peste Raul Aries	Pod de beton	L=13m.	-Bold Calin -Soica Vasile
3.	Satul Martesti	Raul Ariesul Mic	Pod in satul Martesti peste Raul Aries	Pod de lemn	L=12m.	-Fit Elena -David Dorian

**PREȘEDINTELE
COMITETULUI LOCAL PENTRU SITUAȚII DE URGENȚĂ AVRAM IANCU
PRIMAR,
Sandu Heler**

**COMITETUL COMUNAL AVRAM IANCU
PENTRU SITUAȚII DE URGENȚĂ**

**Componenta Serviciului Voluntar pentru Situații de Urgență
care va acționa în cazul producerii inundațiilor, gheturilor și poluărilor accidentale**

Nr. crt.	Funcția	Numele și prenumele	Adresa	Telefon	Obs.
1.	Șeful SVSU – Agentul de inundații	DAVID CALIN DORIN	AVRAM IANCU,HELERESTI,468,ALBA	0786023612	
2.	Locțiitor	DAVID GHEORGHE	AVRAM IANCU,STERTESTI,674,ALBA	0786023631	
3.	Membru	FIT MARCEL	AVRAM IANCU,MARTESTI,555,ALBA	0786023591	
4.	Membru	LAZAR GAVRILA MIRCEA	AVRAM IANCU,TARSA,774,ALBA	-	
5.	Membru	LEAHU RADU	AVRAM IANCU,TARSA,775,ALBA	-	
6.	Membru	SOICA IOAN VASILE	AVRAM IANCU,SOICESTI,685,ALBA	-	
7.	Membru	FIT JAN MARINEL	AVRAM IANCU,CASOAIA,312,ALBA	0764831816	
8.	Membru	POGAN REMUS TRAIAN	AVRAM IANCU,CALUGARESTI,265,ALBA	-	
9.	Membru	DAVID DORIAN	AVRAM IANCU,HELERESTI,468,ALBA	0766311862	
10.	Membru	CHIRA ADINEL	AVRAM IANCU,AVRAM IANCU,41,ALBA	0764226760	

11.	Membru	GOMBOS IOAN CORNEL	AVRAM IANCU,AVRAM IANCU,19,ALBA	-	
12.	Membru	TALPAS IOAN	AVRAM IANCU,TARSA ,788,ALBA	0742846645	
13.	Membru	GLIGOR MIRCEA	AVRAM IANCU,VALEA UTULUI,916,ALBA	-	
14.	Membru	PADUREAN AUGUSTIN	AVRAM IANCU,TARSA,806,ALBA	0767728445	
15.	Membru	FIT ALEXANDRU ALIN	AVRAM IANCU,TARSA,789,ALBA	-	

PREȘEDINTELE
COMITETULUI LOCAL PENTRU SITUAȚII DE URGENȚĂ AVRAM IANCU
PRIMAR,
Sandu Heler

MĂSURI PREVENTIVE ȘI OPERATIVE CE SE ÎNȚEPRIND LA NIVELUL COMITETULUI LOCAL PENTRU SITUAȚII DE URGENTĂ

A. MĂSURI PREVENTIVE

1. Organizarea fluxului informațional pentru avertizarea-alarmarea populației din zonele de risc la inundații :
 - numirea și instruirea personalului care asigură alarmarea populației din satele aparținătoare;
 - numirea personalului responsabil pentru acționarea echipamentelor de alarmare;
 - stabilirea personalului care execută serviciul de permanență și a locului unde se execută permanența.
2. Elaborarea, prin agentul de inundații, a planului local de apărare împotriva inundațiilor, ghețurilor și poluărilor accidentale :
 - identificarea tuturor surselor de risc la inundații aflate pe raza unității administrativ-teritoriale;
 - afișarea în locuri publice a extraselor din Planul local de apărare.
3. Întocmirea Planului de evacuare a populației și bunurilor în situații de urgență.
4. Constituirea și completarea stocurilor de materiale și mijloace de intervenție în caz de inundații :
 - încheierea de convenții cu operatorii economici din zonă pentru acordarea sprijinului în situații de urgență.
5. Organizarea periodică, prin agentul de inundații, a adunărilor cetățenești pentru conștientizarea populației asupra măsurilor care trebuie întreprinse de fiecare cetățean pentru apărarea vieții și a bunurilor materiale.
6. Realizarea și întreținerea șanțurilor și rigolelor de scurgere.
7. Întreținerea corespunzătoare a albiilor cursurilor de apă de pe raza localității (îndepărtarea materialului lemnos și a deșeurilor din albii și din secțiunilor podurilor și podețelor).
8. Interzicerea amplasării unor noi locuințe în zonele cu risc la inundații.
9. Organizarea periodică a exercițiilor de simulare a inundațiilor.

B. MĂSURI OPERATIVE

Nr. crt.	Localizarea zonei inundabile		Măsuri pentru avertizarea -alarmarea populației la primirea avertizărilor meteorologice și hidrologice	Măsuri la atingerea:	Măsuri la atingerea:	Măsuri la atingerea:	Măsuri la ieșirea din Starea de Urgență	Componenta Serviciului Voluntar pentru Situații de Urgență	Responsabilități privind evacuarea populației, a transmiterii fluxului informațional	Lista podurilor și podețelor cu secțiuni de scurgere subdimensionată la care se asigură supraveghere continuă
	Municipiul, orașul, satul	Cursul de apă / toate cursurile de apă de pe raza localității (permanente sau nepermanente) ----- Surse de risc la inundații : avarii și accidente la construcții hidrotehnice (diguri, baraje), exces de umiditate								
0.	1.	2.	3.	4.	5.	6.	7.	8.	9.	10.
1.	Satul Căsoaia	-Râul Ariesul Mic	-Responsabil cu avertizarea populației este dl.Fit Jan Marinel Tel. 0764831816 (membru SVSU) - Locul în care este amplasat mijlocul de alarmare: Biserica ortodoxă - Responsabilități pentru acționarea mijloacelor de alarmare : dl.Cioara Bogdan - Difuzarea imediată a avertizării și prin intermediul posturilor locale de radio și televiziune ; - Informarea asupra	<u>Măsuri la primirea avertizării de cod galben</u> - Convocarea în ședință extraordinară a CLSU în funcție de situația concretă din teren. - Instituirea permanenței la sediul primăriei. - Avertizarea populației și a obiectivelor din zonele de risc la inundații. - Îndepărtarea blocajelor din secțiunile podurilor și podețelor de pe formațiunile torențiale, de pe văi nepermanente. - Monitorizarea cursurilor de apă și a construcțiilor hidrotehnice (digurilor și	<u>Măsuri la primirea avertizării de cod portocaliu</u> - Convocarea ședinței extraordinare a CLSU ori de câte ori situația o impune. - Instituirea permanenței la sediul primăriei. - Asigurarea funcționării fluxului informațional între CLSU și Centrul Operațional al IJSU și Centrul Operativ al SGA. - Avertizarea-alarmarea populației din zonele de risc la inundații. - Pregătirea materialelor și mijloacelor de intervenție operativă și transportul lor în zonele critice ; - Pregătirea spațiilor pentru eventuale evacuări ale oamenilor și animalelor ; - Ancorarea, de către unitățile de exploatare, a depozitelor de material lemnos aflate în zona formațiunilor torențiale și pe drumurile forestiere ; - Asigurarea funcționării în condiții de siguranță, a instalațiilor hidromecanice de la barajele mici de pe	<u>Măsuri la primirea avertizării de cod roșu</u> - Convocarea în ședință extraordinară a CLSU ori de câte ori situația o impune; - Instituirea permanenței la sediul primăriei ; - Avertizarea-alarmarea populației din zonele cu risc la inundații; - Asigurarea funcționării fluxului informațional între CLSU, Centrul Operațional al IJSU și Centrul Operativ al SGA: - Alarmarea populației în caz de pericol iminent de avariere a unor diguri sau baraje. - Asigurarea participării membrilor SVSU și a cetățenilor la acțiunile de intervenție operativă. - Evacuarea populației și animalelor, pe	- Convocarea comitetului local, analizarea situației existente și repartizarea pe membri CLSU a sarcinilor privind măsurile de reabilitare și refacere a obiectivelor afectate ; - Primarul dispune Comisiei de constatare și evaluare a pagubelor, inventarierea acestora (fizic). - Sprijinirea activității Comisiei pentru evaluarea pagubelor alcătuită din specialiști, numiți prin ordinul prefectului. - Asigurarea participării cetățenilor la acțiunile de refacere și reconstrucție. - Realizarea măsurilor de evacuare a apei acumulate în	Vezi tabelul de la pct. 9.2. „Componenta SVSU” anexat.	Responsabil evacuarea populației: viceprimar Cristea Cristian Responsabil asigurarea permanenței: secretar Chira Nicodim Responsabil cu transmiterea rapoartelor zilnice operative și a rapoartelor de sinteză cu evaluarea	NU ESTE CAZUL.

			<p>conținutului avertizării a tuturor persoanelor interesate și implicate în activitățile situațiilor de urgență (nemembrii CLSU) și verificarea funcționării corecte a fluxului informațional din comună (cu toate satele componente) ;</p> <p>- Curățarea șanturilor, rigolelor, podurilor și podetelor pentru asigurarea scurgerii apelor ;</p> <p>- Verificarea funcționării sirenelor și a magaziei cu materiale și mijloace pentru apărare ;</p> <p>- Instrucțiunile privind evacuarea populației, animalelor și bunurilor vor fi afișate la sediul primăriei, magazinele sătești și alte locuri publice.</p>	<p>barajelor) de pe raza unităților administrativ-teritoriale.</p> <p>- Îndepărtarea utilajelor și animalelor din zonele dig – mal si de pe insule ;</p> <p><u>Măsuri pe timpul producerii fenomenelor la cod galben</u></p> <p>- Urmărirea permanentă a evoluției fenomenelor hidrometeorologice prin îndesirea observațiilor și măsurătorilor ;</p> <p>- Informarea permanentă a populației asupra evoluției fenomenelor, măsurilor întreprinse și a celor ce vor urma să fie luate ;</p> <p>- Executarea unor lucrări provizorii cu rol de apărare (consolidări de maluri cu piatră brută și/sau pământ, protejarea locuințelor populației cu saci cu nisip, etc.) ;</p> <p>- Pregătirea forțelor de intervenție și a mijloacelor și materialelor pentru apărare ;</p> <p>- Raportarea către C.O. al I.S.U. Alba și SGA Alba, asupra evenimentelor produse și a măsurilor întreprinse ;</p> <p>- Alte măsuri adecvate situației.</p>	<p>raza localității ;</p> <p>- Luarea măsurilor de limitare a efectelor inundațiilor prin :</p> <p>- Asigurarea patrulării cursurilor de apă și digurilor ;</p> <p>- Evitarea blocajelor pe cursurilor de apă și formațiunilor torențiale ;</p> <p>- Interzicerea efectuării unor breșe în diguri sau baraje ;</p> <p>- Asigurarea participării cetățenilor la acțiunile de intervenție operativă ;</p> <p>- Asigurarea supravegherii podurilor și podețelor în secțiuni subdimensionate ;</p> <p><u>Măsuri pe timpul producerii fenomenelor la cod portocaliu</u></p> <p>- Informarea permanentă a populației asupra evoluției fenomenelor, măsurilor întreprinse și a celor ce vor urma să fie luate ;</p> <p>- Supravegherea permanentă a cursurilor de apa, digurilor, barajelor, zonelor endemice de producere a blocajelor de ghețuri, secțiunii podurilor și podețelor ;</p> <p>- Dirijarea forțelor și mijloacelor de intervenție în punctele critice (de la construcțiile hidrotehnice, intervenții urgente la căile de comunicații, poduri și podețe pentru asigurarea circulației rutiere, evacuare preventivă, etc.) ;</p> <p>- Executarea lucrărilor de intervenție operativă în zonele critice pe cursurile de apă și participarea alături de deținătorii de construcții hidrotehnice la lucrările de intervenție operative (apărări și consolidări de maluri, grifoane, infiltrații și înmuieri ale corpului digului, supraînălțarea coronamentului digurilor, protecția construcțiilor executate prin diguri – subtraversări, stăvilare, etc.) ;</p> <p>- Sprijinirea populației în luarea unor măsuri de protecție a locuințelor, prin facilitarea accesului la saci cu nisip / pământ, etc. ;</p> <p>- Evacuarea populației și animalelor dacă evoluția fenomenelor periculoase o impune ;</p> <p>- Punerea în siguranță a bunurilor ce nu pot fi evacuate, prin ridicare la cote superioare și ancorare – după caz ;</p> <p>- Evacuarea apei acumulate în imobile.</p> <p>- Elaborarea Rapoartelor operative prin agenții de inundații.și transmiterea acestora, conform fluxului informațional către C.O. al I.S.U. Alba și SGA Alba ;</p> <p>- Alte măsuri adecvate situației.</p>	<p>rutele și în locurile prestabilite, asigurarea cazării populației, adăpostirea animalelor, distribuirea de apă potabilă, alimente și medicamente.</p> <p>- Transportul materialelor, mijloacelor și forțelor de intervenție în zonele critice ;</p> <p>- Evacuarea apei acumulate din subsolurile locuințelor ;</p> <p>- Ancorarea, de către unitățile de exploatare, a depozitelor de material lemnos aflate în zona formațiunilor torențiale și pe drumurile forestiere ;</p> <p>- Asigurarea funcționării în condiții de siguranță, a instalațiilor hidromecanice de la barajele mici si supravegherea permanenta a acestora. Efectuarea pregolirilor dacă acestea sunt necesare cu asistența tehnică a specialiștilor de la SGA Alba ;</p> <p><u>Măsuri pe timpul producerii fenomenelor la cod roșu</u></p> <p>- Supravegherea permanentă, a cursurilor de apa, digurilor, barajelor mici, a secțiunilor de scurgere a podurilor și podețelor ;</p> <p>- Efectuarea lucrărilor de supraînălțare și consolidare la diguri și baraje mici, îndepărtarea plutitorilor din secțiunile de scurgere a podurilor și podețelor etc. ;</p> <p>- Informarea permanentă a populației asupra evoluției fenomenelor, măsurilor întreprinse și a celor ce vor urma să fie luate ;</p> <p>- Asigurarea pazei și păstrarea în siguranță a bunurilor evacuate din gospodăriile populației în școală și căminul cultural ;</p> <p>- Restricționarea temporară a circulației pe unele sectoare de drum și pe unele poduri și alte măsuri ;</p> <p>- Elaborarea și transmiterea Rapoartelor operative privind efectele inundațiilor către C.O. al I.S.U. Alba și SGA Alba ;</p> <p>- Alte măsuri adecvate situației.</p>	<p>gospodării și pe terenurilor agricole.</p> <p>- Salubritizarea surselor și instalațiilor de alimentare cu apă, clădirilor, drumurilor și a terenurilor care au fost afectate.</p> <p>- Interzicerea efectuării de breșe în diguri pentru evacuarea apei acumulate în incinte fără aprobarea CMSU-MMSC.</p> <p>- Aplicarea măsurilor sanitare anti-epidemice ;</p> <p>- Avizarea Proceselor Verbale de calamități întocmite de deținătorii de construcții hidrotehnice cu rol de apărare împotriva inundațiilor.</p> <p>- Elaborarea Rapoartelor de Sinteză privind efectele fenomenelor hidro-meteorologice periculoase, în baza „Procesului verbal privind constatarea și evaluarea pagubelor” întocmit de Comisia pentru evaluarea pagubelor alcătuită din specialiști, numiți prin ordinul prefectului și transmiterea acestora către C.O. al I.S.U. Alba și SGA Alba.</p> <p>- Refacerea căilor de comunicație, rețelelor telefonice și electrice, alimentărilor cu apă, gaze naturale, etc. ;</p> <p>- Sprijinirea populației pentru refacerea sau repararea locuințelor avariate sau distruse ;</p> <p>- Executarea de lucrări pentru îndepărtarea urmărilor inundațiilor și adoptarea măsurilor necesare pentru reluarea tuturor activităților (economice, comerciale, socio – culturale, etc.) și de revenire la starea de normalitate ;</p> <p>- Alte măsuri adecvate situației.</p>		<p>pagubelor: Sef SVSU/ secretar David Calin Dorin , Chira Nicodim</p>	
2.	Satul Cîrțulești	-Râul Ariesul Mic	<p>- Responsabil cu avertizarea populației este dl.Chira Adinel Tel.0764226760 (membru SVSU)</p> <p>- Locul în care este amplasat mijlocul de alarmare: Masina de patrula a politei</p> <p>- Responsabilități pentru acționarea mijloacelor de alarmare : dl. Sef post politie Petricele Traian</p> <p>- Difuzarea imediată a avertizării și prin intermediul posturilor locale de radio și televiziune ;</p> <p>- Informarea asupra</p>	<p><u>Măsuri la primirea avertizării de cod galben</u></p> <p>- Convocarea în ședință extraordinară a CLSU în funcție de situația concretă din teren.</p> <p>- Instituirea permanenței la sediul primăriei.</p> <p>- Avertizarea populației și a obiectivelor din zonele de risc la inundații.</p> <p>- Îndepărtarea blocajelor din secțiunile podurilor și podețelor de pe formațiunile torențiale, de pe văi nepermanente.</p> <p>- Monitorizarea cursurilor de apă și a construcțiilor hidrotehnice (digurilor și barajelor) de pe raza unităților administrativ-</p>	<p><u>Măsuri la primirea avertizării de cod portocaliu</u></p> <p>- Convocarea ședinței extraordinare a CLSU ori de câte ori situația o impune.</p> <p>- Instituirea permanenței la sediul primăriei.</p> <p>- Asigurarea funcționării fluxului informațional între CLSU și Centrul Operațional al IJSU și Centrul Operativ al SGA.</p> <p>- Avertizarea-alarmarea populației din zonele de risc la inundații.</p> <p>- Pregătirea materialelor și mijloacelor de intervenție operativă și transportul lor în zonele critice ;</p> <p>- Pregătirea spațiilor pentru eventuale evacuări ale oamenilor și animalelor ;</p> <p>- Ancorarea, de către unitățile de exploatare, a depozitelor de material lemnos aflate în zona formațiunilor torențiale și pe drumurile forestiere ;</p> <p>- Asigurarea funcționării în condiții de siguranță, a instalațiilor hidromecanice de la barajele mici de pe raza localității ;</p> <p>- Luarea măsurilor de limitare a efectelor</p>	<p><u>Măsuri la primirea avertizării de cod roșu</u></p> <p>- Convocarea în ședință extraordinară a CLSU ori de câte ori situația o impune ;</p> <p>- Instituirea permanenței la sediul primăriei ;</p> <p>- Avertizarea-alarmarea populației din zonele cu risc la inundații ;</p> <p>- Asigurarea funcționării fluxului informațional între CLSU, Centrul Operațional al IJSU și Centrul Operativ al SGA:</p> <p>- Alarmarea populației în caz de pericol iminent de avariere a unor diguri sau baraje.</p> <p>- Asigurarea participării membrilor SVSU și a cetățenilor la acțiunile de intervenție operativă.</p> <p>- Evacuarea populației și animalelor, pe rutele și în locurile prestabilite, asigurarea cazării populației, adăpostirea</p>	<p>- Convocarea comitetului local, analizarea situației existente și repartizarea pe membri CLSU a sarcinilor privind măsurile de reabilitare și refacere a obiectivelor afectate ;</p> <p>- Primarul dispune Comisiei de constatare și evaluare a pagubelor, inventarierea acestora (fizic).</p> <p>- Sprijinirea activității Comisiei pentru evaluarea pagubelor alcătuită din specialiști, numiți prin ordinul prefectului.</p> <p>- Asigurarea participării cetățenilor la acțiunile de refacere și reconstrucție.</p> <p>- Realizarea măsurilor de evacuare a apei acumulate în gospodării și pe terenurilor agricole.</p>	<p>Vezi tabelul de la pct. 9.2. „Componenta SVSU” anexat.</p>	<p>Responsabil evacuarea populației: viceprimar Cristea Cristian</p> <p>Responsabil asigurarea permanenței: secretar Chira Nicodim</p> <p>Responsabil cu transmiterea rapoartelor zilnice operative și a rapoartelor de sinteză cu evaluarea pagubelor: Sef SVSU/</p>	<p>NU ESTE CAZUL.</p>

			<p>conținutului avertizării a tuturor persoanelor interesate și implicate în activitățile situațiilor de urgență (nemembrii CLSU) și verificarea funcționării corecte a fluxului informațional din comună (cu toate satele componente) ;</p> <p>- Curățarea șanturilor, rigolelor, podurilor și podetelor pentru asigurarea scurgerii apelor ;</p> <p>- Verificarea funcționării sirenelor și a magaziei cu materiale și mijloace pentru apărare ;</p> <p>- Instrucțiunile privind evacuarea populației, animalelor și bunurilor vor fi afișate la sediul primăriei, magazinele sătești și alte locuri publice.</p>	<p>teritoriale.</p> <p>- Îndepărtarea utilajelor și animalelor din zonele dig – mal si de pe insule ;</p> <p><u>Măsuri pe timpul producerii fenomenelor la cod galben</u></p> <p>- Urmărirea permanentă a evoluției fenomenelor hidrometeorologice prin îndesirea observațiilor și măsurătorilor ;</p> <p>- Informarea permanentă a populației asupra evoluției fenomenelor, măsurilor întreprinse și a celor ce vor urma să fie luate ;</p> <p>- Executarea unor lucrări provizorii cu rol de apărare (consolidări de maluri cu piatră brută și/sau pământ, protejarea locuințelor populației cu saci cu nisip, etc.) ;</p> <p>- Pregătirea forțelor de intervenție și a mijloacelor și materialelor pentru apărare ;</p> <p>- Raportarea către C.O. al I.S.U. Alba și SGA Alba, asupra evenimentelor produse și a măsurilor întreprinse ;</p> <p>- Alte măsuri adecvate situației.</p>	<p>inundațiilor prin :</p> <p>- Asigurarea patrulării cursurilor de apă și digurilor;</p> <p>- Evitarea blocajelor pe cursurilor de apă și formațiunilor torențiale;</p> <p>- Interzicerea efectuării unor breșe în diguri sau baraje;</p> <p>- Asigurarea participării cetățenilor la acțiunile de intervenție operativă;</p> <p>- Asigurarea supravegherii podurilor și podețelor în secțiuni subdimensionate;</p> <p><u>Măsuri pe timpul producerii fenomenelor la cod portocaliu</u></p> <p>- Informarea permanentă a populației asupra evoluției fenomenelor, măsurilor întreprinse și a celor ce vor urma să fie luate ;</p> <p>- Supravegherea permanentă a cursurilor de apa, digurilor, barajelor, zonelor endemice de producere a blocajelor de ghețuri, secțiunii podurilor și podețelor ;</p> <p>- Dirijarea forțelor și mijloacelor de intervenție în punctele critice (de la construcțiile hidrotehnice, intervenții urgente la căile de comunicații, poduri și podețe pentru asigurarea circulației rutiere, evacuare preventivă, etc.) ;</p> <p>- Executarea lucrărilor de intervenție operativă în zonele critice pe cursurile de apă și participarea alături de deținătorii de construcții hidrotehnice la lucrările de intervenție operative (apărări și consolidări de maluri, grifoane, infiltrații și înmuieri ale corpului digului, supraînălțarea coronamentului digurilor, protecția construcțiilor executate prin diguri – subtraversări, stăvilare, etc.) ;</p> <p>- Sprijinirea populației în luarea unor măsuri de protecție a locuințelor, prin facilitarea accesului la saci cu nisip / pământ, etc. ;</p> <p>- Evacuarea populației și animalelor dacă evoluția fenomenelor periculoase o impune ;</p> <p>- Punerea în siguranță a bunurilor ce nu pot fi evacuate, prin ridicare la cote superioare și ancorare – după caz;</p> <p>- Evacuarea apei acumulate în imobile.</p> <p>- Elaborarea Rapoartelor operative prin agenții de inundații.și transmiterea acestora, conform fluxului informațional către C.O. al I.S.U. Alba și SGA Alba ;</p> <p>- Alte măsuri adecvate situației.</p>	<p>animalelor, distribuirea de apă potabilă, alimente și medicamente.</p> <p>- Transportul materialelor, mijloacelor și forțelor de intervenție în zonele critice ;</p> <p>- Evacuarea apei acumulate din subsolurile locuințelor ;</p> <p>- Ancorarea, de către unitățile de exploatare, a depozitelor de material lemnos aflate în zona formațiunilor torențiale și pe drumurile forestiere ;</p> <p>- Asigurarea funcționării în condiții de siguranță, a instalațiilor hidromecanice de la barajele mici si supravegherea permanenta a acestora. Efectuarea pregolirilor dacă acestea sunt necesare cu asistența tehnică a specialiștilor de la SGA Alba ;</p> <p><u>Măsuri pe timpul producerii fenomenelor la cod roșu</u></p> <p>- Supravegherea permanentă, a cursurilor de apa, digurilor, barajelor mici, a secțiunilor de scurgere a podurilor și podețelor ;</p> <p>- Efectuarea lucrărilor de supraînălțare și consolidare la diguri și baraje mici, îndepărtarea plutitorilor din secțiunile de scurgere a podurilor și podețelor etc. ;</p> <p>- Informarea permanentă a populației asupra evoluției fenomenelor, măsurilor întreprinse și a celor ce vor urma să fie luate ;</p> <p>- Asigurarea pazei și păstrarea în siguranță a bunurilor evacuate din gospodăriile populației în școală și căminul cultural ;</p> <p>- Restricționarea temporară a circulației pe unele sectoare de drum și pe unele poduri și alte măsuri ;</p> <p>- Elaborarea și transmiterea Rapoartelor operative privind efectele inundațiilor către C.O. al I.S.U. Alba și SGA Alba ;</p> <p>- Alte măsuri adecvate situației.</p>	<p>- Salubritizarea surselor și instalațiilor de alimentare cu apă, clădirilor, drumurilor și a terenurilor care au fost afectate.</p> <p>- Interzicerea efectuării de breșe în diguri pentru evacuarea apei acumulate în incinte fără aprobarea CMSU-MMSC.</p> <p>- Aplicarea măsurilor sanitare anti-epidemice ;</p> <p>- Avizarea Proceselor Verbale de calamități întocmite de deținătorii de construcții hidrotehnice cu rol de apărare împotriva inundațiilor.</p> <p>- Elaborarea Rapoartelor de Sinteză privind efectele fenomenelor hidro-meteorologice periculoase, în baza „Procesului verbal privind constatarea și evaluarea pagubelor” întocmit de Comisia pentru evaluarea pagubelor alcătuită din specialiști, numiți prin ordinul prefectului și transmiterea acestora către C.O. al I.S.U. Alba și SGA Alba.</p> <p>- Refăcerea căilor de comunicație, rețelelor telefonice și electrice, alimentărilor cu apă, gaze naturale, etc. ;</p> <p>- Sprijinirea populației pentru refacerea sau repararea locuințelor avariate sau distruse;</p> <p>- Executarea de lucrări pentru îndepărtarea urmărilor inundațiilor și adoptarea măsurilor necesare pentru reluarea tuturor activităților (economice, comerciale, socio – culturale, etc.) și de revenire la starea de normalitate ;</p> <p>- Alte măsuri adecvate situației.</p>		<p>secretar David Calin Dorin , Chira Nicodim</p>	
3.	Satul Târsa	Râul Ariesul Mic	<p>- Responsabil cu avertizarea populației este dna.: Heler Daciana Tel. 0763807075 (director scoala)</p> <p>- Locul în care este amplasat mijlocul de alarmare: Biserica ortodoxa</p> <p>- Responsabilități pentru acționarea mijloacelor de alarmare : dl. Preot Novacoski Radu</p> <p>- Difuzarea imediată a avertizării și prin intermediul posturilor locale de radio și televiziune ;</p> <p>- Informarea asupra conținutului avertizării a tuturor persoanelor</p>	<p><u>Măsuri la primirea avertizării de cod galben</u></p> <p>- Convocarea în ședință extraordinară a CLSU în funcție de situația concretă din teren.</p> <p>- Instituirea permanenței la sediul primăriei.</p> <p>- Avertizarea populației și a obiectivelor din zonele de risc la inundații.</p> <p>- Îndepărtarea blocajelor din secțiunile podurilor și podețelor de pe formațiunile torențiale, de pe văi nepermanente.</p> <p>- Monitorizarea cursurilor de apă și a construcțiilor hidrotehnice (digurilor și barajelor) de pe raza unităților administrativ-teritoriale.</p> <p>- Îndepărtarea utilajelor și</p>	<p><u>Măsuri la primirea avertizării de cod portocaliu</u></p> <p>- Convocarea ședinței extraordinare a CLSU ori de câte ori situația o impune.</p> <p>- Instituirea permanenței la sediul primăriei.</p> <p>- Asigurarea funcționării fluxului informațional între CLSU și Centrul Operațional al IJSU și Centrul Operativ al SGA.</p> <p>- Avertizarea-alarmarea populației din zonele de risc la inundații.</p> <p>- Pregătirea materialelor și mijloacelor de intervenție operativă și transportul lor în zonele critice ;</p> <p>- Pregătirea spațiilor pentru eventuale evacuări ale oamenilor și animalelor ;</p> <p>- Ancorarea, de către unitățile de exploatare, a depozitelor de material lemnos aflate în zona formațiunilor torențiale și pe drumurile forestiere ;</p> <p>- Asigurarea funcționării în condiții de siguranță, a instalațiilor hidromecanice de la barajele mici de pe raza localității ;</p> <p>- Luarea măsurilor de limitare a efectelor inundațiilor prin :</p> <p>- Asigurarea patrulării cursurilor de apă și</p>	<p><u>Măsuri la primirea avertizării de cod roșu</u></p> <p>- Convocarea în ședință extraordinară a CLSU ori de câte ori situația o impune;</p> <p>- Instituirea permanenței la sediul primăriei ;</p> <p>- Avertizarea-alarmarea populației din zonele cu risc la inundații;</p> <p>- Asigurarea funcționării fluxului informațional între CLSU, Centrul Operațional al IJSU și Centrul Operativ al SGA:</p> <p>- Alarmarea populației în caz de pericol iminent de avariere a unor diguri sau baraje.</p> <p>- Asigurarea participării membrilor SVSU și a cetățenilor la acțiunile de intervenție operativă.</p> <p>- Evacuarea populației și animalelor, pe rutele și în locurile prestabilite, asigurarea cazării populației, adăpostirea animalelor, distribuirea de apă potabilă, alimente și medicamente.</p>	<p>- Convocarea comitetului local, analizarea situației existente și repartizarea pe membri CLSU a sarcinilor privind măsurile de reabilitare și refacere a obiectivelor afectate ;</p> <p>- Primarul dispune Comisiei de constatare și evaluare a pagubelor, inventarierea acestora (fizic).</p> <p>- Sprijinirea activității Comisiei pentru evaluarea pagubelor alcătuită din specialiști, numiți prin ordinul prefectului.</p> <p>- Asigurarea participării cetățenilor la acțiunile de refacere și reconstrucție.</p> <p>- Realizarea măsurilor de evacuare a apei acumulate în gospodării și pe terenurilor agricole.</p> <p>- Salubritizarea surselor și instalațiilor de alimentare cu</p>	<p>Vezi tabelul de la pct. 9.2. „Componența SVSU” anexat.</p>	<p>Responsabil evacuarea populației: viceprimar Cristea Cristian</p> <p>Responsabil asigurarea permanenței: secretar Chira Nicodim</p> <p>Responsabil cu transmiterea rapoartelor zilnice operative și a rapoartelor de sinteză cu evaluarea pagubelor: Sef SVSU/ secretar David Calin</p>	<p>NU ESTE CAZUL.</p>

			<p>interesate și implicate în activitățile situațiilor de urgență (nemembrii CLSU) și verificarea funcționării corecte a fluxului informațional din comună (cu toate satele componente) ;</p> <p>- Curățarea șanturilor, rigolelor, podurilor și podetelor pentru asigurarea scurgerii apelor ;</p> <p>- Verificarea funcționării sirenelor și a magaziei cu materiale și mijloace pentru apărare ;</p> <p>- Instrucțiunile privind evacuarea populației, animalelor și bunurilor vor fi afișate la sediul primăriei, magazinele sătești și alte locuri publice.</p>	<p>animalelor din zonele dig – mal si de pe insule ;</p> <p><u>Măsuri pe timpul producerii fenomenelor la cod galben</u></p> <p>- Urmărirea permanentă a evoluției fenomenelor hidrometeorologice prin îndesirea observațiilor și măsurătorilor ;</p> <p>- Informarea permanentă a populației asupra evoluției fenomenelor, măsurilor întreprinse și a celor ce vor urma să fie luate ;</p> <p>- Executarea unor lucrări provizorii cu rol de apărare (consolidări de maluri cu piatră brută și/sau pământ, protejarea locuințelor populației cu saci cu nisip, etc.) ;</p> <p>- Pregătirea forțelor de intervenție și a mijloacelor și materialelor pentru apărare ;</p> <p>- Raportarea către C.O. al I.S.U. Alba și SGA Alba, asupra evenimentelor produse și a măsurilor întreprinse ;</p> <p>- Alte măsuri adecvate situației.</p>	<p>digurilor;</p> <p>- Evitarea blocajelor pe cursurilor de apă și formațiunilor torențiale;</p> <p>- Interzicerea efectuării unor breșe în diguri sau baraje;</p> <p>- Asigurarea participării cetățenilor la acțiunile de intervenție operativă;</p> <p>- Asigurarea supravegherii podurilor și podețelor în secțiuni subdimensionate;</p> <p><u>Măsuri pe timpul producerii fenomenelor la cod portocaliu</u></p> <p>- Informarea permanentă a populației asupra evoluției fenomenelor, măsurilor întreprinse și a celor ce vor urma să fie luate ;</p> <p>- Supravegherea permanentă a cursurilor de apa, digurilor, barajelor, zonelor endemice de producere a blocajelor de ghețuri, secțiunii podurilor și podețelor ;</p> <p>- Dirijarea forțelor și mijloacelor de intervenție în punctele critice (de la construcțiile hidrotehnice, intervenții urgente la căile de comunicații, poduri și podețe pentru asigurarea circulației rutiere, evacuare preventivă, etc.) ;</p> <p>- Executarea lucrărilor de intervenție operativă în zonele critice pe cursurile de apă și participarea alături de deținătorii de construcții hidrotehnice la lucrările de intervenție operative (apărări și consolidări de maluri, grifoane, infiltrații și înmuieri ale corpului digului, supraînălțarea coronamentului digurilor, protecția construcțiilor executate prin diguri – subtraversări, stăvilare, etc.) ;</p> <p>- Sprijinirea populației în luarea unor măsuri de protecție a locuințelor, prin facilitarea accesului la saci cu nisip / pământ, etc. ;</p> <p>- Evacuarea populației și animalelor dacă evoluția fenomenelor periculoase o impune ;</p> <p>- Punerea în siguranță a bunurilor ce nu pot fi evacuate, prin ridicare la cote superioare și ancorare – după caz;</p> <p>- Evacuarea apei acumulate în imobile.</p> <p>- Elaborarea Rapoartelor operative prin agenții de inundații.și transmiterea acestora, conform fluxului informațional către C.O. al I.S.U. Alba și SGA Alba ;</p> <p>- Alte măsuri adecvate situației.</p>	<p>- Transportul materialelor, mijloacelor și forțelor de intervenție în zonele critice ;</p> <p>- Evacuarea apei acumulate din subsolurile locuințelor ;</p> <p>- Ancorarea, de către unitățile de exploatare, a depozitelor de material lemnos aflate în zona formațiunilor torențiale și pe drumurile forestiere ;</p> <p>- Asigurarea funcționării în condiții de siguranță, a instalațiilor hidromecanice de la barajele mici si supravegherea permanenta a acestora. Efectuarea pregolirilor dacă acestea sunt necesare cu asistența tehnică a specialiștilor de la SGA Alba ;</p> <p><u>Măsuri pe timpul producerii fenomenelor la cod roșu</u></p> <p>- Supravegherea permanentă, a cursurilor de apa, digurilor, barajelor mici, a secțiunilor de scurgere a podurilor și podețelor ;</p> <p>- Efectuarea lucrărilor de supraînălțare și consolidare la diguri și baraje mici, îndepărtarea plutitorilor din secțiunile de scurgere a podurilor și podețelor etc. ;</p> <p>- Informarea permanentă a populației asupra evoluției fenomenelor, măsurilor întreprinse și a celor ce vor urma să fie luate ;</p> <p>- Asigurarea pazei și păstrarea în siguranță a bunurilor evacuate din gospodăriile populației în școală și căminul cultural ;</p> <p>- Restricționarea temporară a circulației pe unele sectoare de drum și pe unele poduri și alte măsuri ;</p> <p>- Elaborarea și transmiterea Rapoartelor operative privind efectele inundațiilor către C.O. al I.S.U. Alba și SGA Alba ;</p> <p>- Alte măsuri adecvate situației.</p>	<p>apă, clădirilor, drumurilor și a terenurilor care au fost afectate.</p> <p>- Interzicerea efectuării de breșe în diguri pentru evacuarea apei acumulate în incinte fără aprobarea CMSU-MMSC.</p> <p>- Aplicarea măsurilor sanitare anti-epidemice ;</p> <p>- Avizarea Proceselor Verbale de calamități întocmite de deținătorii de construcții hidrotehnice cu rol de apărare împotriva inundațiilor.</p> <p>- Elaborarea Rapoartelor de Sinteză privind efectele fenomenelor hidro-meteorologice periculoase, în baza „Procesului verbal privind constatarea și evaluarea pagubelor” întocmit de Comisia pentru evaluarea pagubelor alcătuită din specialiști, numiți prin ordinul prefectului și transmiterea acestora către C.O. al I.S.U. Alba și SGA Alba.</p> <p>- Refacerea căilor de comunicație, rețelelor telefonice și electrice, alimentărilor cu apă, gaze naturale, etc. ;</p> <p>- Sprijinirea populației pentru refacerea sau repararea locuințelor avariate sau distruse;</p> <p>- Executarea de lucrări pentru îndepărtarea urmărilor inundațiilor și adoptarea măsurilor necesare pentru reluarea tuturor activităților (economice, comerciale, socio – culturale, etc.) și de revenire la starea de normalitate ;</p> <p>- Alte măsuri adecvate situației.</p>		Dorin , Chira Nicodim	
4.	Satul Cocești	Râul Ariesul Mic	<p>- Responsabil cu avertizarea populației este dl Fit Marcel Tel.0786023591 (membru SVSU)</p> <p>- Locul în care este amplasat mijlocul de alarmare: Primarie</p> <p>- Semnalul sirenei folosit pentru alarmarea populației este următorul : 5 sunete a 16 sec. fiecare, cu pauze de 10 sec. între ele.</p> <p>- Responsabilități pentru acționarea mijloacelor de alarmare : dl. Sef svsu David Calin Dorin</p> <p>- Difuzarea imediată a avertizării și prin intermediul posturilor locale de radio și televiziune ;</p>	<p><u>Măsuri la primirea avertizării de cod galben</u></p> <p>- Convocarea în ședință extraordinară a CLSU în funcție de situația concretă din teren.</p> <p>- Instituirea permanenței la sediul primăriei.</p> <p>- Avertizarea populației și a obiectivelor din zonele de risc la inundații.</p> <p>- Îndepărtarea blocajelor din secțiunile podurilor și podețelor de pe formațiunile torențiale, de pe văi nepermanente.</p> <p>- Monitorizarea cursurilor de apă și a construcțiilor hidrotehnice (digurilor și barajelor) de pe raza unităților administrativ-teritoriale.</p> <p>- Îndepărtarea utilajelor și animalelor din zonele dig – mal si de pe insule ;</p>	<p><u>Măsuri la primirea avertizării de cod portocaliu</u></p> <p>- Convocarea ședinței extraordinare a CLSU ori de câte ori situația o impune.</p> <p>- Instituirea permanenței la sediul primăriei.</p> <p>- Asigurarea funcționării fluxului informațional între CLSU și Centrul Operațional al IJSU și Centrul Operativ al SGA.</p> <p>- Avertizarea-alarmarea populației din zonele de risc la inundații.</p> <p>- Pregătirea materialelor și mijloacelor de intervenție operativă și transportul lor în zonele critice ;</p> <p>- Pregătirea spațiilor pentru eventuale evacuări ale oamenilor și animalelor ;</p> <p>- Ancorarea, de către unitățile de exploatare, a depozitelor de material lemnos aflate în zona formațiunilor torențiale și pe drumurile forestiere ;</p> <p>- Asigurarea funcționării în condiții de siguranță, a instalațiilor hidromecanice de la barajele mici de pe raza localității ;</p> <p>- Luarea măsurilor de limitare a efectelor inundațiilor prin :</p> <p>- Asigurarea patrulării cursurilor de apă și digurilor;</p> <p>- Evitarea blocajelor pe cursurilor de apă și</p>	<p><u>Măsuri la primirea avertizării de cod roșu</u></p> <p>- Convocarea în ședință extraordinară a CLSU ori de câte ori situația o impune;</p> <p>- Instituirea permanenței la sediul primăriei ;</p> <p>- Avertizarea-alarmarea populației din zonele cu risc la inundații;</p> <p>- Asigurarea funcționării fluxului informațional între CLSU, Centrul Operațional al IJSU și Centrul Operativ al SGA:</p> <p>- Alarmarea populației în caz de pericol iminent de avariere a unor diguri sau baraje.</p> <p>- Asigurarea participării membrilor SVSU și a cetățenilor la acțiunile de intervenție operativă.</p> <p>- Evacuarea populației și animalelor, pe rutele și în locurile prestabilite, asigurarea cazării populației, adăpostirea animalelor, distribuirea de apă potabilă, alimente și medicamente.</p> <p>- Transportul materialelor, mijloacelor și forțelor de intervenție în zonele critice ;</p>	<p>- Convocarea comitetului local, analizarea situației existente și repartizarea pe membri CLSU a sarcinilor privind măsurile de reabilitare și refacere a obiectivelor afectate ;</p> <p>- Primarul dispune Comisiei de constatare și evaluare a pagubelor, inventarierea acestora (fizic).</p> <p>- Sprijinirea activității Comisiei pentru evaluarea pagubelor alcătuită din specialiști, numiți prin ordinul prefectului.</p> <p>- Asigurarea participării cetățenilor la acțiunile de refacere și reconstrucție.</p> <p>- Realizarea măsurilor de evacuare a apei acumulate în gospodării și pe terenurilor agricole.</p> <p>- Salubrizarea surselor și instalațiilor de alimentare cu apă, clădirilor, drumurilor și a terenurilor care au fost afectate.</p>	Vezi tabelul de la pct. 9.2. „Componența SVSU” anexat.	<p>Responsabil evacuarea populației: viceprimar Cristea Cristian</p> <p>Responsabil asigurarea permanenței: secretar Chira Nicodim</p> <p>Responsabil cu transmiterea rapoartelor zilnice operative și a rapoartelor de sinteză cu evaluarea pagubelor: Sef SVSU/ secretar David Calin Dorin , Chira Nicodim</p>	NU ESTE CAZUL.

			<div>- Informarea asupra conținutului avertizării a tuturor persoanelor interesate și implicate în activitățile situațiilor de urgență (nemembrii CLSU) și verificarea funcționării corecte a fluxului informațional din comună (cu toate satele componente) ;</div> <div>- Curățarea șanurilor, rigolelor, podurilor și podetelor pentru asigurarea scurgerii apelor ;</div> <div>- Verificarea funcționării sirenelor și a magaziei cu materiale și mijloace pentru apărare ;</div> <div>- Instrucțiunile privind evacuarea populației, animalelor și bunurilor vor fi afișate la sediul primăriei, magazinele sâtești și alte locuri publice.</div>	<div>Măsuri pe timpul producerii fenomenelor la cod galben</div> <div>- Urmărirea permanentă a evoluției fenomenelor hidrometeorologice prin îndesirea observațiilor și măsurătorilor ;</div> <div>- Informarea permanentă a populației asupra evoluției fenomenelor, măsurilor întreprinse și a celor ce vor urma să fie luate ;</div> <div>- Executarea unor lucrări provizorii cu rol de apărare (consolidări de maluri cu piatră brută și/sau pământ, protejarea locuințelor populației cu saci cu nisip, etc.) ;</div> <div>- Pregătirea forțelor de intervenție și a mijloacelor și materialelor pentru apărare ;</div> <div>- Raportarea către C.O. al I.S.U. Alba și SGA Alba, asupra evenimentelor produse și a măsurilor întreprinse ;</div> <div>- Alte măsuri adecvate situației.</div>	<div>formațiunilor torențiale;</div> <div>- Interzicerea efectuării unor breșe în diguri sau baraje;</div> <div>- Asigurarea participării cetățenilor la acțiunile de intervenție operativă;</div> <div>- Asigurarea supravegherii podurilor și podețelor în secțiuni subdimensionate;</div> <div>Măsuri pe timpul producerii fenomenelor la cod portocaliu</div> <div>- Informarea permanentă a populației asupra evoluției fenomenelor, măsurilor întreprinse și a celor ce vor urma să fie luate ;</div> <div>- Supravegherea permanentă a cursurilor de apa, digurilor, barajelor, zonelor endemice de producere a blocajelor de ghețuri, secțiunii podurilor și podețelor ;</div> <div>- Dirijarea forțelor și mijloacelor de intervenție în punctele critice (de la construcțiile hidrotehnice, intervenții urgente la căile de comunicații, poduri și podețe pentru asigurarea circulației rutiere, evacuare preventivă, etc.) ;</div> <div>- Executarea lucrărilor de intervenție operativă în zonele critice pe cursurile de apă și participarea alături de deținătorii de construcții hidrotehnice la lucrările de intervenție operative (apărări și consolidări de maluri, grifoane, infiltrații și înmuieri ale corpului digului, supraînălțarea coronamentului digurilor, protecția construcțiilor executate prin diguri – subtraversări, stăvilare, etc.) ;</div> <div>- Sprijinirea populației în luarea unor măsuri de protecție a locuințelor, prin facilitarea accesului la saci cu nisip / pământ, etc. ;</div> <div>- Evacuarea populației și animalelor dacă evoluția fenomenelor periculoase o impune ;</div> <div>- Punerea în siguranță a bunurilor ce nu pot fi evacuate, prin ridicare la cote superioare și ancorare – după caz;</div> <div>- Evacuarea apei acumulate în imobile.</div> <div>- Elaborarea Rapoartelor operative prin agenții de inundații.și transmiterea acestora, conform fluxului informațional către C.O. al I.S.U. Alba și SGA Alba ;</div> <div>- Alte măsuri adecvate situației.</div>	<div>- Evacuarea apei acumulate din subsolurile locuințelor ;</div> <div>- Ancorarea, de către unitățile de exploatare, a depozitelor de material lemnos aflate în zona formațiunilor torențiale și pe drumurile forestiere ;</div> <div>- Asigurarea funcționării în condiții de siguranță, a instalațiilor hidromecanice de la barajele mici si supravegherea permanenta a acestora. Efectuarea pregolirilor dacă acestea sunt necesare cu asistența tehnică a specialiștilor de la SGA Alba ;</div> <div>Măsuri pe timpul producerii fenomenelor la cod roșu</div> <div>- Supravegherea permanentă, a cursurilor de apa, digurilor, barajelor mici, a secțiunilor de scurgere a podurilor și podețelor ;</div> <div>- Efectuarea lucrărilor de supraînălțare și consolidare la diguri și baraje mici, îndepărtarea plutitorilor din secțiunile de scurgere a podurilor și podețelor etc. ;</div> <div>- Informarea permanentă a populației asupra evoluției fenomenelor, măsurilor întreprinse și a celor ce vor urma să fie luate ;</div> <div>- Asigurarea pazei și păstrarea în siguranță a bunurilor evacuate din gospodăriile populației în școală și căminul cultural ;</div> <div>- Restricționarea temporară a circulației pe unele sectoare de drum și pe unele poduri și alte măsuri ;</div> <div>- Elaborarea și transmiterea Rapoartelor operative privind efectele inundațiilor către C.O. al I.S.U. Alba și SGA Alba ;</div> <div>- Alte măsuri adecvate situației.</div>	<div>- Interzicerea efectuării de breșe în diguri pentru evacuarea apei acumulate în incinte fără aprobarea CMSU-MMSC.</div> <div>- Aplicarea măsurilor sanitare anti-epidemice ;</div> <div>- Avizarea Proceselor Verbale de calamități întocmite de deținătorii de construcții hidrotehnice cu rol de apărare împotriva inundațiilor.</div> <div>- Elaborarea Rapoartelor de Sinteză privind efectele fenomenelor hidro-meteorologice periculoase, în baza „Procesului verbal privind constatarea și evaluarea pagubelor” întocmit de Comisia pentru evaluarea pagubelor alcătuită din specialiști, numiți prin ordinul prefectului și transmiterea acestora către C.O. al I.S.U. Alba și SGA Alba.</div> <div>- Refacerea căilor de comunicație, rețelelor telefonice și electrice, alimentărilor cu apă, gaze naturale, etc. ;</div> <div>- Sprijinirea populației pentru refacerea sau repararea locuințelor avariate sau distruse;</div> <div>- Executarea de lucrări pentru îndepărtarea urmărilor inundațiilor și adoptarea măsurilor necesare pentru reluarea tuturor activităților (economice, comerciale, socio – culturale, etc.) și de revenire la starea de normalitate ;</div> <div>- Alte măsuri adecvate situației.</div>			
5.	Satul Avram Iancu - Centru	Râul Ariesul Mic	<div>- Responsabil cu avertizarea populației este dl: dl.Petricele Traian Tel. 0258/786001 (sef post politie)</div> <div>- Locul în care este amplasat mijlocul de alarmare: Primarie</div> <div>- Semnalul sirenei folosit pentru alarmarea populației este următorul : 5 sunete a 16 sec. fiecare, cu pauze de 10 sec. între ele.</div> <div>- Responsabilități pentru acționarea mijloacelor de alarmare : dl. Sef svsu David Calin Dorin</div> <div>- Difuzarea imediată a avertizării și prin intermediul posturilor locale de radio și televiziune ;</div> <div>- Informarea asupra</div>	<div>Măsuri la primirea avertizării de cod galben</div> <div>- Convocarea în ședință extraordinară a CLSU în funcție de situația concretă din teren.</div> <div>- Instituirea permanenței la sediul primăriei.</div> <div>- Avertizarea populației și a obiectivelor din zonele de risc la inundații.</div> <div>- Îndepărtarea blocajelor din secțiunile podurilor și podețelor de pe formațiunile torențiale, de pe văi nepermanente.</div> <div>- Monitorizarea cursurilor de apă și a construcțiilor hidrotehnice (digurilor și barajelor) de pe raza unităților administrativ-teritoriale.</div> <div>- Îndepărtarea utilajelor și animalelor din zonele dig – mal si de pe insule ;</div> <div>Măsuri pe timpul producerii fenomenelor la</div>	<div>Măsuri la primirea avertizării de cod portocaliu</div> <div>- Convocarea ședinței extraordinare a CLSU ori de câte ori situația o impune.</div> <div>- Instituirea permanenței la sediul primăriei.</div> <div>- Asigurarea funcționării fluxului informațional între CLSU și Centrul Operațional al IJSU și Centrul Operativ al SGA.</div> <div>- Avertizarea-alarmarea populației din zonele de risc la inundații.</div> <div>- Pregătirea materialelor și mijloacelor de intervenție operativă și transportul lor în zonele critice ;</div> <div>- Pregătirea spațiilor pentru eventuale evacuări ale oamenilor și animalelor ;</div> <div>- Ancorarea, de către unitățile de exploatare, a depozitelor de material lemnos aflate în zona formațiunilor torențiale și pe drumurile forestiere ;</div> <div>- Asigurarea funcționării în condiții de siguranță, a instalațiilor hidromecanice de la barajele mici de pe raza localității ;</div> <div>- Luarea măsurilor de limitare a efectelor inundațiilor prin :<div><div>- Asigurarea patrulării cursurilor de apă și digurilor;</div><div>- Evitarea blocajelor pe cursurilor de apă și formațiunilor torențiale;</div><div>- Interzicerea efectuării unor breșe în diguri</div></div></div>	<div>Măsuri la primirea avertizării de cod roșu</div> <div>- Convocarea în ședință extraordinară a CLSU ori de câte ori situația o impune;</div> <div>- Instituirea permanenței la sediul primăriei ;</div> <div>- Avertizarea-alarmarea populației din zonele cu risc la inundații;</div> <div>- Asigurarea funcționării fluxului informațional între CLSU, Centrul Operațional al IJSU și Centrul Operativ al SGA:</div> <div>- Alarmarea populației în caz de pericol iminent de avariere a unor diguri sau baraje.</div> <div>- Asigurarea participării membrilor SVSU și a cetățenilor la acțiunile de intervenție operativă.</div> <div>- Evacuarea populației și animalelor, pe rutele și în locurile prestabilite, asigurarea cazării populației, adăpostirea animalelor, distribuirea de apă potabilă, alimente și medicamente.</div> <div>- Transportul materialelor, mijloacelor și forțelor de intervenție în zonele critice ;</div> <div>- Evacuarea apei acumulate din subsolurile locuințelor ;</div>	<div>- Convocarea comitetului local, analizarea situației existente și repartizarea pe membri CLSU a sarcinilor privind măsurile de reabilitare și refacere a obiectivelor afectate ;</div> <div>- Primarul dispune Comisiei de constatare și evaluare a pagubelor, inventarierea acestora (fizic).</div> <div>- Sprijinirea activității Comisiei pentru evaluarea pagubelor alcătuită din specialiști, numiți prin ordinul prefectului.</div> <div>- Asigurarea participării cetățenilor la acțiunile de refacere și reconstrucție.</div> <div>- Realizarea măsurilor de evacuare a apei acumulate în gospodării și pe terenurilor agricole.</div> <div>- Salubrizarea surselor și instalațiilor de alimentare cu apă, clădirilor, drumurilor și a terenurilor care au fost afectate.</div> <div>- Interzicerea efectuării de breșe în diguri pentru</div>	Vezi tabelul de la pct. 9.2. „Componenta SVSU” anexat.	<div>Responsabil evacuarea populației: viceprimar Cristea Cristian</div> <div>Responsabil asigurarea permanenței: secretar Chira Nicodim</div> <div>Responsabil cu transmiterea rapoartelor zilnice operative și a rapoartelor de sinteză cu evaluarea pagubelor: Sef SVSU/ secretar David Calin Dorin , Chira Nicodim</div>	Vezi tabelul 9.1. „Poduri și podețe” anexat

			conținutului avertizării a tuturor persoanelor interesate și implicate în activitățile situațiilor de urgență (nemembrii CLSU) și verificarea funcționării corecte a fluxului informațional din comună (cu toate satele componente) ; - Curățarea șanturilor, rigolelor, podurilor și podetelor pentru asigurarea scurgerii apelor ; - Verificarea funcționării sirenelor și a magaziei cu materiale și mijloace pentru apărare ; - Instrucțiunile privind evacuarea populației, animalelor și bunurilor vor fi afișate la sediul primăriei, magazinele sătești și alte locuri publice.	<u>cod galben</u> - Urmărirea permanentă a evoluției fenomenelor hidrometeorologice prin îndesirea observațiilor și măsurărilor ; - Informarea permanentă a populației asupra evoluției fenomenelor, măsurilor întreprinse și a celor ce vor urma să fie luate ; - Executarea unor lucrări provizorii cu rol de apărare (consolidări de maluri cu piatră brută și/sau pământ, protejarea locuințelor populației cu saci cu nisip, etc.) ; - Pregătirea forțelor de intervenție și a mijloacelor și materialelor pentru apărare ; - Raportarea către C.O. al I.S.U. Alba și SGA Alba, asupra evenimentelor produse și a măsurilor întreprinse ; - Alte măsuri adecvate situației.	sau baraje; - Asigurarea participării cetățenilor la acțiunile de intervenție operativă; - Asigurarea supravegherii podurilor și podețelor în secțiuni subdimensionate; <u>Măsuri pe timpul producerii fenomenelor la cod portocaliu</u> - Informarea permanentă a populației asupra evoluției fenomenelor, măsurilor întreprinse și a celor ce vor urma să fie luate ; - Supravegherea permanentă a cursurilor de apa, digurilor, barajelor, zonelor endemice de producere a blocajelor de ghețuri, secțiunii podurilor și podețelor ; - Dirijarea forțelor și mijloacelor de intervenție în punctele critice (de la construcțiile hidrotehnice, intervenții urgente la căile de comunicații, poduri și podețe pentru asigurarea circulației rutiere, evacuare preventivă, etc.) ; - Executarea lucrărilor de intervenție operativă în zonele critice pe cursurile de apă și participarea alături de deținătorii de construcții hidrotehnice la lucrările de intervenție operative (apărări și consolidări de maluri, grifoane, infiltrații și înmuieri ale corpului digului, supraînălțarea coronamentului digurilor, protecția construcțiilor executate prin diguri – subtraversări, stăvilare, etc.) ; - Sprijinirea populației în luarea unor măsuri de protecție a locuințelor, prin facilitarea accesului la saci cu nisip / pământ, etc. ; - Evacuarea populației și animalelor dacă evoluția fenomenelor periculoase o impune ; - Punerea în siguranță a bunurilor ce nu pot fi evacuate, prin ridicare la cote superioare și ancorare – după caz; - Evacuarea apei acumulate în imobile. - Elaborarea Rapoartelor operative prin agenții de inundații.și transmiterea acestora, conform fluxului informațional către C.O. al I.S.U. Alba și SGA Alba ; - Alte măsuri adecvate situației.	- Ancorarea, de către unitățile de exploatare, a depozitelor de material lemnos aflate în zona formațiunilor torențiale și pe drumurile forestiere ; - Asigurarea funcționării în condiții de siguranță, a instalațiilor hidromecanice de la barajele mici si supravegherea permanenta a acestora. Efectuarea pregolirilor dacă acestea sunt necesare cu asistența tehnică a specialiștilor de la SGA Alba ; <u>Măsuri pe timpul producerii fenomenelor la cod rosu</u> - Supravegherea permanentă, a cursurilor de apa, digurilor, barajelor mici, a secțiunilor de scurgere a podurilor și podețelor ; - Efectuarea lucrărilor de supraînălțare și consolidare la diguri și baraje mici, îndepărtarea plutitorilor din secțiunile de scurgere a podurilor și podețelor etc. ; - Informarea permanentă a populației asupra evoluției fenomenelor, măsurilor întreprinse și a celor ce vor urma să fie luate ; - Asigurarea pazei și păstrarea în siguranță a bunurilor evacuate din gospodăriile populației în școală și căminul cultural ; - Restricționarea temporară a circulației pe unele sectoare de drum și pe unele poduri și alte măsuri ; - Elaborarea și transmiterea Rapoartelor operative privind efectele inundațiilor către C.O. al I.S.U. Alba și SGA Alba ; - Alte măsuri adecvate situației.	evacuarea apei acumulate în incinte fără aprobarea CMSU-MMSC. - Aplicarea măsurilor sanitare anti-epidemice ; - Avizarea Proceselor Verbale de calamități întocmite de deținătorii de construcții hidrotehnice cu rol de apărare împotriva inundațiilor. - Elaborarea Rapoartelor de Sinteză privind efectele fenomenelor hidro-meteorologice periculoase, în baza „Procesului verbal privind constatarea și evaluarea pagubelor” întocmit de Comisia pentru evaluarea pagubelor alcătuită din specialiști, numiți prin ordinul prefectului și transmiterea acestora către C.O. al I.S.U. Alba și SGA Alba. - Refacerea căilor de comunicație, rețelilor telefonice și electrice, alimentărilor cu apă, gaze naturale, etc. ; - Sprijinirea populației pentru refacerea sau repararea locuințelor avariate sau distruse; - Executarea de lucrări pentru îndepărtarea urmărilor inundațiilor și adoptarea măsurilor necesare pentru reluarea tuturor activităților (economice, comerciale, socio – culturale, etc.) și de revenire la starea de normalitate ; - Alte măsuri adecvate situației.			
6.	Satul.\Dolesti	Râul Ariesul Mic	- Responsabil cu avertizarea populației este dl. Soica Vasile (administrator firma) - Locul în care este amplasat mijlocul de alarmare: Masina de patrula a politiei - Responsabilități pentru acționarea mijloacelor de alarmare : dl. Sef post politie Petricele Traian - Difuzarea imediată a avertizării și prin intermediul posturilor locale de radio și televiziune ; - Informarea asupra conținutului avertizării a tuturor persoanelor interesate și implicate în activitățile situațiilor de urgență (nemembrii CLSU) și verificarea funcționării corecte a fluxului informațional din comună (cu toate satele	<u>Măsuri la primirea avertizării de cod galben</u> - Convocarea în ședință extraordinară a CLSU în funcție de situația concretă din teren. - Instituirea permanenței la sediul primăriei. - Avertizarea populației și a obiectivelor din zonele de risc la inundații. - Îndepărtarea blocajelor din secțiunile podurilor și podețelor de pe formațiunile torențiale, de pe văi nepermanente. - Monitorizarea cursurilor de apă și a construcțiilor hidrotehnice (digurilor și barajelor) de pe raza unităților administrativ-teritoriale. - Îndepărtarea utilajelor și animalelor din zonele dig – mal si de pe insule ; <u>Măsuri pe timpul producerii fenomenelor la cod galben</u> - Urmărirea permanentă a	<u>Măsuri la primirea avertizării de cod portocaliu</u> - Convocarea ședinței extraordinare a CLSU ori de câte ori situația o impune. - Instituirea permanenței la sediul primăriei. - Asigurarea funcționării fluxului informațional între CLSU și Centrul Operațional al IJSU și Centrul Operativ al SGA. - Avertizarea-alarmarea populației din zonele de risc la inundații. - Pregătirea materialelor și mijloacelor de intervenție operativă și transportul lor în zonele critice ; - Pregătirea spațiilor pentru eventuale evacuări ale oamenilor și animalelor ; - Ancorarea, de către unitățile de exploatare, a depozitelor de material lemnos aflate în zona formațiunilor torențiale și pe drumurile forestiere ; - Asigurarea funcționării în condiții de siguranță, a instalațiilor hidromecanice de la barajele mici de pe raza localității ; - Luarea măsurilor de limitare a efectelor inundațiilor prin : - Asigurarea patrulării cursurilor de apă și digurilor; - Evitarea blocajelor pe cursurilor de apă și formațiunilor torențiale; - Interzicerea efectuării unor breșe în diguri sau baraje; - Asigurarea participării cetățenilor la	<u>Măsuri la primirea avertizării de cod rosu</u> - Convocarea în ședință extraordinară a CLSU ori de câte ori situația o impune; - Instituirea permanenței la sediul primăriei ; - Avertizarea-alarmarea populației din zonele cu risc la inundații; - Asigurarea funcționării fluxului informațional între CLSU, Centrul Operațional al IJSU și Centrul Operativ al SGA: - Alarmarea populației în caz de pericol iminent de avariere a unor diguri sau baraje. - Asigurarea participării membrilor SVSU și a cetățenilor la acțiunile de intervenție operativă. - Evacuarea populației și animalelor, pe rutele și în locurile prestabilite, asigurarea cazării populației, adăpostirea animalelor, distribuirea de apă potabilă, alimente și medicamente. - Transportul materialelor, mijloacelor și forțelor de intervenție în zonele critice ; - Evacuarea apei acumulate din subsolurile locuințelor ; - Ancorarea, de către unitățile de exploatare, a depozitelor de material	- Convocarea comitetului local, analizarea situației existente și repartizarea pe membri CLSU a sarcinilor privind măsurile de reabilitare și refacere a obiectivelor afectate ; - Primarul dispune Comisiei de constatare și evaluare a pagubelor, inventarierea acestora (fizic). - Sprijinirea activității Comisiei pentru evaluarea pagubelor alcătuită din specialiști, numiți prin ordinul prefectului. - Asigurarea participării cetățenilor la acțiunile de refacere și reconstrucție. - Realizarea măsurilor de evacuare a apei acumulate în gospodării și pe terenurilor agricole. - Salubrizarea surselor și instalațiilor de alimentare cu apă, clădirilor, drumurilor și a terenurilor care au fost afectate. - Interzicerea efectuării de breșe în diguri pentru evacuarea apei acumulate în incinte fără aprobarea CMSU-	Vezi tabelul de la pct. 9.2. „Componenta SVSU” anexat.	Responsabil evacuarea populației: viceprimar Cristea Cristian Responsabil asigurarea permanenței: secretar Chira Nicodim Responsabil cu transmiterea rapoartelor zilnice operative și a rapoartelor de sinteză cu evaluarea pagubelor: Sef SVSU/ secretar David Calin Dorin , Chira Nicodim	NU ESTE CAZUL.

			<p>componente) ;</p> <ul style="list-style-type: none">- Curățarea șanturilor, rigolelor, podurilor și podetelor pentru asigurarea scurgerii apelor ;- Verificarea funcționării sirenelor și a magaziei cu materiale și mijloace pentru apărare ;- Instrucțiunile privind evacuarea populației, animalelor și bunurilor vor fi afișate la sediul primăriei, magazinele sătești și alte locuri publice.	<p>evoluției fenomenelor hidrometeorologice prin îndesirea observațiilor și măsurătorilor ;</p> <ul style="list-style-type: none">- Informarea permanentă a populației asupra evoluției fenomenelor, măsurilor întreprinse și a celor ce vor urma să fie luate ;- Executarea unor lucrări provizorii cu rol de apărare (consolidări de maluri cu piatră brută și/sau pământ, protejarea locuințelor populației cu saci cu nisip, etc.) ;- Pregătirea forțelor de intervenție și a mijloacelor și materialelor pentru apărare ;- Raportarea către C.O. al I.S.U. Alba și SGA Alba, asupra evenimentelor produse și a măsurilor întreprinse ;- Alte măsuri adecvate situației.	<p>acțiunile de intervenție operativă;</p> <ul style="list-style-type: none">- Asigurarea supravegherii podurilor și podețelor în secțiuni subdimensionate; <p><u>Măsuri pe timpul producerii fenomenelor la cod portocaliu</u></p> <ul style="list-style-type: none">- Informarea permanentă a populației asupra evoluției fenomenelor, măsurilor întreprinse și a celor ce vor urma să fie luate ;- Supravegherea permanentă a cursurilor de apa, digurilor, barajelor, zonelor endemice de producere a blocajelor de ghețuri, secțiunii podurilor și podețelor ;- Dirijarea forțelor și mijloacelor de intervenție în punctele critice (de la construcțiile hidrotehnice, intervenții urgente la căile de comunicații, poduri și podețe pentru asigurarea circulației rutiere, evacuare preventivă, etc.) ;- Executarea lucrărilor de intervenție operativă în zonele critice pe cursurile de apă și participarea alături de deținătorii de construcții hidrotehnice la lucrările de intervenție operative (apărări și consolidări de maluri, grifoane, infiltrații și înmuieri ale corpului digului, supraînălțarea coronamentului digurilor, protecția construcțiilor executate prin diguri – subtraversări, stăvilare, etc.) ;- Sprijinirea populației în luarea unor măsuri de protecție a locuințelor, prin facilitarea accesului la saci cu nisip / pământ, etc. ;- Evacuarea populației și animalelor dacă evoluția fenomenelor periculoase o impune ;- Punerea în siguranță a bunurilor ce nu pot fi evacuate, prin ridicare la cote superioare și ancorare – după caz;- Evacuarea apei acumulate în imobile.- Elaborarea Rapoartelor operative prin agenții de inundații.și transmiterea acestora, conform fluxului informațional către C.O. al I.S.U. Alba și SGA Alba ;- Alte măsuri adecvate situației.	<p>lemnos aflate în zona formațiunilor torențiale și pe drumurile forestiere ;</p> <ul style="list-style-type: none">- Asigurarea funcționării în condiții de siguranță, a instalațiilor hidromecanice de la barajele mici si supravegherea permanenta a acestora. Efectuarea pregolirilor dacă acestea sunt necesare cu asistența tehnică a specialiștilor de la SGA Alba ; <p><u>Măsuri pe timpul producerii fenomenelor la cod roșu</u></p> <ul style="list-style-type: none">- Supravegherea permanentă, a cursurilor de apa, digurilor, barajelor mici, a secțiunilor de scurgere a podurilor și podețelor ;- Efectuarea lucrărilor de supraînălțare și consolidare la diguri și baraje mici, îndepărtarea plutitorilor din secțiunile de scurgere a podurilor și podețelor etc. ;- Informarea permanentă a populației asupra evoluției fenomenelor, măsurilor întreprinse și a celor ce vor urma să fie luate ;- Asigurarea pazei și păstrarea în siguranță a bunurilor evacuate din gospodăriile populației în școală și căminul cultural ;- Restricționarea temporară a circulației pe unele sectoare de drum și pe unele poduri și alte măsuri ;- Elaborarea și transmiterea Rapoartelor operative privind efectele inundațiilor către C.O. al I.S.U. Alba și SGA Alba ;- Alte măsuri adecvate situației.	<p>MMSC.</p> <ul style="list-style-type: none">- Aplicarea măsurilor sanitare anti-epidemice ;- Avizarea Proceselor Verbale de calamități întocmite de deținătorii de construcții hidrotehnice cu rol de apărare împotriva inundațiilor.- Elaborarea Rapoartelor de Sinteză privind efectele fenomenelor hidro-meteorologice periculoase, în baza „Procesului verbal privind constatarea și evaluarea pagubelor” întocmit de Comisia pentru evaluarea pagubelor alcătuită din specialiști, numiți prin ordinul prefectului și transmiterea acestora către C.O. al I.S.U. Alba și SGA Alba.- Refăcerea căilor de comunicație, rețelelor telefonice și electrice, alimentărilor cu apă, gaze naturale, etc. ;- Sprijinirea populației pentru refacerea sau repararea locuințelor avariate sau distruse;- Executarea de lucrări pentru îndepărtarea urmărilor inundațiilor și adoptarea măsurilor necesare pentru reluarea tuturor activităților (economice, comerciale, socio – culturale, etc.) și de revenire la starea de normalitate ;- Alte măsuri adecvate situației.			
7.	Satul.Vidrisoara	Râul Ariesul Mic	<ul style="list-style-type: none">- Responsabil cu avertizarea obiectivului este dl.. David Dorian Tel. 0766311862 (membru SVSU)- Locul în care este amplasat mijlocul de alarmare: Masina de patrula a politiei- Responsabilități pentru acționarea mijloacelor de alarmare : dl. Sef post politie Petricele Traian- Difuzarea imediată a avertizării și prin intermediul posturilor locale de radio și televiziune ;- Informarea asupra conținutului avertizării a tuturor persoanelor interesate și implicate în activitățile situațiilor de urgență (nemembrii CLSU) și verificarea funcționării corecte a fluxului informațional din comună (cu toate satele componente) ;	<p><u>Măsuri la primirea avertizării de cod galben</u></p> <ul style="list-style-type: none">- Convocarea în ședință extraordinară a CLSU în funcție de situația concretă din teren.- Instituirea permanenței la sediul primăriei.- Avertizarea populației și a obiectivelor din zonele de risc la inundații.- Îndepărtarea blocajelor din secțiunile podurilor și podețelor de pe formațiunile torențiale, de pe văi nepermanente.- Monitorizarea cursurilor de apă și a construcțiilor hidrotehnice (digurilor și barajelor) de pe raza unităților administrativ-teritoriale.- Îndepărtarea utilajelor și animalelor din zonele dig – mal si de pe insule ; <p><u>Măsuri pe timpul producerii fenomenelor la cod galben</u></p> <ul style="list-style-type: none">- Urmărirea permanentă a evoluției fenomenelor hidrometeorologice prin	<p><u>Măsuri la primirea avertizării de cod portocaliu</u></p> <ul style="list-style-type: none">- Convocarea ședinței extraordinare a CLSU ori de câte ori situația o impune.- Instituirea permanenței la sediul primăriei.- Asigurarea funcționării fluxului informațional între CLSU și Centrul Operațional al IJSU și Centrul Operativ al SGA.- Avertizarea-alarmarea populației din zonele de risc la inundații.- Pregătirea materialelor și mijloacelor de intervenție operativă și transportul lor în zonele critice ;- Pregătirea spațiilor pentru eventuale evacuări ale oamenilor și animalelor ;- Ancorarea, de către unitățile de exploatare, a depozitelor de material lemnos aflate în zona formațiunilor torențiale și pe drumurile forestiere ;- Asigurarea funcționării în condiții de siguranță, a instalațiilor hidromecanice de la barajele mici de pe raza localității ;- Luarea măsurilor de limitare a efectelor inundațiilor prin :<ul style="list-style-type: none">- Asigurarea patrulării cursurilor de apă și digurilor;- Evitarea blocajelor pe cursurilor de apă și formațiunilor torențiale;- Interzicerea efectuării unor breșe în diguri sau baraje;- Asigurarea participării cetățenilor la acțiunile de intervenție operativă;- Asigurarea supravegherii podurilor și	<p><u>Măsuri la primirea avertizării de cod roșu</u></p> <ul style="list-style-type: none">- Convocarea în ședință extraordinară a CLSU ori de câte ori situația o impune;- Instituirea permanenței la sediul primăriei ;- Avertizarea-alarmarea populației din zonele cu risc la inundații;- Asigurarea funcționării fluxului informațional între CLSU, Centrul Operațional al IJSU și Centrul Operativ al SGA:- Alarmarea populației în caz de pericol iminent de avariere a unor diguri sau baraje.- Asigurarea participării membrilor SVSU și a cetățenilor la acțiunile de intervenție operativă.- Evacuarea populației și animalelor, pe rutele și în locurile prestabilite, asigurarea cazării populației, adăpostirea animalelor, distribuirea de apă potabilă, alimente și medicamente.- Transportul materialelor, mijloacelor și forțelor de intervenție în zonele critice ;- Evacuarea apei acumulate din subsolurile locuințelor ;- Ancorarea, de către unitățile de exploatare, a depozitelor de material lemnos aflate în zona formațiunilor torențiale și pe drumurile forestiere ;	<ul style="list-style-type: none">- Convocarea comitetului local, analizarea situației existente și repartizarea pe membri CLSU a sarcinilor privind măsurile de reabilitare și refacere a obiectivelor afectate ;- Primarul dispune Comisiei de constatare și evaluare a pagubelor, inventarierea acestora (fizic).- Sprijinirea activității Comisiei pentru evaluarea pagubelor alcătuită din specialiști, numiți prin ordinul prefectului.- Asigurarea participării cetățenilor la acțiunile de refacere și reconstrucție.- Realizarea măsurilor de evacuare a apei acumulate în gospodării și pe terenurilor agricole.- Salubritizarea surselor și instalațiilor de alimentare cu apă, clădirilor, drumurilor și a terenurilor care au fost afectate.- Interzicerea efectuării de breșe în diguri pentru evacuarea apei acumulate în incinte fără aprobarea CMSU-MMSC.- Aplicarea măsurilor sanitare	Vezi tabelul de la pct. 9.2. „Componența SVSU” anexat.	<p>Responsabil evacuarea populației: viceprimar Cristea Cristian</p> <p>Responsabil asigurarea permanenței: secretar Chira Nicodim</p> <p>Responsabil cu transmiterea rapoartelor zilnice operative și a rapoartelor de sinteză cu evaluarea pagubelor: Sef SVSU/ secretar David Calin Dorin , Chira Nicodim</p>	<p>Vezi tabelul 9.1. „Poduri și podețe” anexat .</p>

			<p>- Curățarea șanturilor, rigolelor, podurilor și podetelor pentru asigurarea scurgerii apelor ;</p> <p>- Verificarea funcționării sirenelor și a magaziei cu materiale și mijloace pentru apărare ;</p> <p>- Instrucțiunile privind evacuarea populației, animalelor și bunurilor vor fi afișate la sediul primăriei, magazinele sătești și alte locuri publice.</p>	<p>îndesirea observațiilor și măsurătorilor ;</p> <p>- Informarea permanentă a populației asupra evoluției fenomenelor, măsurilor întreprinse și a celor ce vor urma să fie luate ;</p> <p>- Executarea unor lucrări provizorii cu rol de apărare (consolidări de maluri cu piatră brută și/sau pământ, protejarea locuințelor populației cu saci cu nisip, etc.) ;</p> <p>- Pregătirea forțelor de intervenție și a mijloacelor și materialelor pentru apărare ;</p> <p>- Raportarea către C.O. al I.S.U. Alba și SGA Alba, asupra evenimentelor produse și a măsurilor întreprinse ;</p> <p>- Alte măsuri adecvate situației.</p>	<p>podetelor în secțiuni subdimensionate;</p> <p><u>Măsuri pe timpul producerii fenomenelor la cod portocaliu</u></p> <p>- Informarea permanentă a populației asupra evoluției fenomenelor, măsurilor întreprinse și a celor ce vor urma să fie luate ;</p> <p>- Supravegherea permanentă a cursurilor de apa, digurilor, barajelor, zonelor endemice de producere a blocajelor de ghețuri, secțiunii podurilor și podetelor ;</p> <p>- Dirijarea forțelor și mijloacelor de intervenție în punctele critice (de la construcțiile hidrotehnice, intervenții urgente la căile de comunicații, poduri și podețe pentru asigurarea circulației rutiere, evacuare preventivă, etc.) ;</p> <p>- Executarea lucrărilor de intervenție operativă în zonele critice pe cursurile de apă și participarea alături de deținătorii de construcții hidrotehnice la lucrările de intervenție operative (apărări și consolidări de maluri, grifoane, infiltrații și înmuieri ale corpului digului, supraînălțarea coronamentului digurilor, protecția construcțiilor executate prin diguri – subtraversări, stăvilare, etc.) ;</p> <p>- Sprijinirea populației în luarea unor măsuri de protecție a locuințelor, prin facilitarea accesului la saci cu nisip / pământ, etc. ;</p> <p>- Evacuarea populației și animalelor dacă evoluția fenomenelor periculoase o impune ;</p> <p>- Punerea în siguranță a bunurilor ce nu pot fi evacuate, prin ridicare la cote superioare și ancorare – după caz;</p> <p>- Evacuarea apei acumulate în imobile.</p> <p>- Elaborarea Rapoartelor operative prin agenții de inundații.și transmiterea acestora, conform fluxului informațional către C.O. al I.S.U. Alba și SGA Alba ;</p> <p>- Alte măsuri adecvate situației.</p>	<p>- Asigurarea funcționării în condiții de siguranță, a instalațiilor hidromecanice de la barajele mici si supravegherea permanenta a acestora. Efectuarea pregolirilor dacă acestea sunt necesare cu asistența tehnică a specialiștilor de la SGA Alba ;</p> <p><u>Măsuri pe timpul producerii fenomenelor la cod roșu</u></p> <p>- Supravegherea permanentă, a cursurilor de apa, digurilor, barajelor mici, a secțiunilor de scurgere a podurilor și podețelor ;</p> <p>- Efectuarea lucrărilor de supraînălțare și consolidare la diguri și baraje mici, îndepărtarea plutitorilor din secțiunile de scurgere a podurilor și podețelor etc. ;</p> <p>- Informarea permanentă a populației asupra evoluției fenomenelor, măsurilor întreprinse și a celor ce vor urma să fie luate ;</p> <p>- Asigurarea pazei și păstrarea în siguranță a bunurilor evacuate din gospodăriile populației în școală și căminul cultural ;</p> <p>- Restricționarea temporară a circulației pe unele sectoare de drum și pe unele poduri și alte măsuri ;</p> <p>- Elaborarea și transmiterea Rapoartelor operative privind efectele inundațiilor către C.O. al I.S.U. Alba și SGA Alba ;</p> <p>- Alte măsuri adecvate situației.</p>	<p>anti-epidemice ;</p> <p>- Avizarea Proceselor Verbale de calamități întocmite de deținătorii de construcții hidrotehnice cu rol de apărare împotriva inundațiilor.</p> <p>- Elaborarea Rapoartelor de Sinteză privind efectele fenomenelor hidro-meteorologice periculoase, în baza „Procesului verbal privind constatarea și evaluarea pagubelor” întocmit de Comisia pentru evaluarea pagubelor alcătuită din specialiști, numiți prin ordinul prefectului și transmiterea acestora către C.O. al I.S.U. Alba și SGA Alba.</p> <p>- Refacerea căilor de comunicație, rețelelor telefonice și electrice, alimentărilor cu apă, gaze naturale, etc. ;</p> <p>- Sprijinirea populației pentru refacerea sau repararea locuințelor avariate sau distruse;</p> <p>- Executarea de lucrări pentru îndepărtarea urmărilor inundațiilor și adoptarea măsurilor necesare pentru reluarea tuturor activităților (economice, comerciale, socio – culturale, etc.) și de revenire la starea de normalitate ;</p> <p>- Alte măsuri adecvate situației.</p>			
8.	Satul.Heleresti	Râul Ariesul Mic	<p>- Responsabil cu avertizarea populației este dl. David Calin Dorin Tel. 0786023612 (sef SVSU)</p> <p>- Locul în care este amplasat mijlocul de alarmare: Biserica ortodoxa</p> <p>- Responsabilități pentru acționarea mijloacelor de alarmare : dl.Preot Cioara Bogdan</p> <p>- Difuzarea imediată a avertizării și prin intermediul posturilor locale de radio și televiziune ;</p> <p>- Informarea asupra conținutului avertizării a tuturor persoanelor interesate și implicate în activitățile situațiilor de urgență (nemembrii CLSU) și verificarea funcționării corecte a fluxului informațional din comună (cu toate satele componente) ;</p> <p>- Curățarea șanturilor, rigolelor, podurilor și podetelor pentru asigurarea</p>	<p><u>Măsuri la primirea avertizării de cod galben</u></p> <p>- Convocarea în ședință extraordinară a CLSU în funcție de situația concretă din teren.</p> <p>- Instituirea permanenței la sediul primăriei.</p> <p>- Avertizarea populației și a obiectivelor din zonele de risc la inundații.</p> <p>- Îndepărtarea blocajelor din secțiunile podurilor și podețelor de pe formațiunile torențiale, de pe văi nepermanente.</p> <p>- Monitorizarea cursurilor de apă și a construcțiilor hidrotehnice (digurilor și barajelor) de pe raza unităților administrativ-teritoriale.</p> <p>- Îndepărtarea utilajelor și animalelor din zonele dig – mal si de pe insule ;</p> <p><u>Măsuri pe timpul producerii fenomenelor la cod galben</u></p> <p>- Urmărirea permanentă a evoluției fenomenelor hidrometeorologice prin îndesirea observațiilor și măsurătorilor ;</p>	<p><u>Măsuri la primirea avertizării de cod portocaliu</u></p> <p>- Convocarea ședinței extraordinare a CLSU ori de câte ori situația o impune.</p> <p>- Instituirea permanenței la sediul primăriei.</p> <p>- Asigurarea funcționării fluxului informațional între CLSU și Centrul Operațional al IJSU și Centrul Operativ al SGA.</p> <p>- Avertizarea-alarmarea populației din zonele de risc la inundații.</p> <p>- Pregătirea materialelor și mijloacelor de intervenție operativă și transportul lor în zonele critice ;</p> <p>- Pregătirea spațiilor pentru eventuale evacuări ale oamenilor și animalelor ;</p> <p>- Ancorarea, de către unitățile de exploatare, a depozitelor de material lemnos aflate în zona formațiunilor torențiale și pe drumurile forestiere ;</p> <p>- Asigurarea funcționării în condiții de siguranță, a instalațiilor hidromecanice de la barajele mici de pe raza localității ;</p> <p>- Luarea măsurilor de limitare a efectelor inundațiilor prin :</p> <ul style="list-style-type: none">- Asigurarea patrulării cursurilor de apă și digurilor;- Evitarea blocajelor pe cursurilor de apă și formațiunilor torențiale;- Interzicerea efectuării unor breșe în diguri sau baraje;- Asigurarea participării cetățenilor la acțiunile de intervenție operativă;- Asigurarea supravegherii podurilor și podețelor în secțiuni subdimensionate; <p><u>Măsuri pe timpul producerii fenomenelor la cod</u></p>	<p><u>Măsuri la primirea avertizării de cod roșu</u></p> <p>- Convocarea în ședință extraordinară a CLSU ori de câte ori situația o impune;</p> <p>- Instituirea permanenței la sediul primăriei ;</p> <p>- Avertizarea-alarmarea populației din zonele cu risc la inundații;</p> <p>- Asigurarea funcționării fluxului informațional între CLSU, Centrul Operațional al IJSU și Centrul Operativ al SGA:</p> <p>- Alarmarea populației în caz de pericol iminent de avariere a unor diguri sau baraje.</p> <p>- Asigurarea participării membrilor SVSU și a cetățenilor la acțiunile de intervenție operativă.</p> <p>- Evacuarea populației și animalelor, pe rutele și în locurile prestabilite, asigurarea cazării populației, adăpostirea animalelor, distribuirea de apă potabilă, alimente și medicamente.</p> <p>- Transportul materialelor, mijloacelor și forțelor de intervenție în zonele critice ;</p> <p>- Evacuarea apei acumulate din subsolurile locuințelor ;</p> <p>- Ancorarea, de către unitățile de exploatare, a depozitelor de material lemnos aflate în zona formațiunilor torențiale și pe drumurile forestiere ;</p> <p>- Asigurarea funcționării în condiții de siguranță, a instalațiilor hidromecanice</p>	<p>- Convocarea comitetului local, analizarea situației existente și repartizarea pe membri CLSU a sarcinilor privind măsurile de reabilitare și refacere a obiectivelor afectate ;</p> <p>- Primarul dispune Comisiei de constatare și evaluare a pagubelor, inventarierea acestora (fizic).</p> <p>- Sprijinirea activității Comisiei pentru evaluarea pagubelor alcătuită din specialiști, numiți prin ordinul prefectului.</p> <p>- Asigurarea participării cetățenilor la acțiunile de refacere și reconstrucție.</p> <p>- Realizarea măsurilor de evacuare a apei acumulate în gospodării și pe terenurilor agricole.</p> <p>- Salubrizarea surselor și instalațiilor de alimentare cu apă, clădirilor, drumurilor și a terenurilor care au fost afectate.</p> <p>- Interzicerea efectuării de breșe în diguri pentru evacuarea apei acumulate în incinte fără aprobarea CMSU-MMSC.</p> <p>- Aplicarea măsurilor sanitare anti-epidemice ;</p> <p>- Avizarea Proceselor Verbale</p>	Vezi tabelul de la pct. 9.2. „Componenta SVSU” anexat.	<p>Responsabil evacuarea populației: viceprimar Cristea Cristian</p> <p>Responsabil asigurarea permanenței: secretar Chira Nicodim</p> <p>Responsabil cu transmiterea rapoartelor zilnice operative și a rapoartelor de sinteză cu evaluarea pagubelor: Sef SVSU/ secretar David Calin Dorin , Chira Nicodim</p>	NU ESTE CAZUL.

			<p>scurgerii apelor ;</p> <p>- Verificarea funcționării sirenelor și a magaziei cu materiale și mijloace pentru apărare ;</p> <p>- Instrucțiunile privind evacuarea populației, animalelor și bunurilor vor fi afișate la sediul primăriei, magazinele sătești și alte locuri publice.</p>	<p>- Informarea permanentă a populației asupra evoluției fenomenelor, măsurilor întreprinse și a celor ce vor urma să fie luate ;</p> <p>- Supravegherea permanentă a cursurilor de apă, digurilor, barajelor, zonelor endemice de producere a blocajelor de ghețuri, secțiunii podurilor și podețelor ;</p> <p>- Dirijarea forțelor și mijloacelor de intervenție în punctele critice (de la construcțiile hidrotehnice, intervenții urgente la căile de comunicații, poduri și podețe pentru asigurarea circulației rutiere, evacuare preventivă, etc.) ;</p> <p>- Executarea lucrărilor de intervenție operativă în zonele critice pe cursurile de apă și participarea alături de deținătorii de construcții hidrotehnice la lucrările de intervenție operative (apărări și consolidări de maluri, grifoane, infiltrații și înmuieri ale corpului digului, supraînălțarea coronamentului digurilor, protecția construcțiilor executate prin diguri – subtraversări, stăvilare, etc.) ;</p> <p>- Sprijinirea populației în luarea unor măsuri de protecție a locuințelor, prin facilitarea accesului la saci cu nisip / pământ, etc. ;</p> <p>- Evacuarea populației și animalelor dacă evoluția fenomenelor periculoase o impune ;</p> <p>- Punerea în siguranță a bunurilor ce nu pot fi evacuate, prin ridicare la cote superioare și ancorare – după caz;</p> <p>- Evacuarea apei acumulate în imobile.</p> <p>- Elaborarea Rapoartelor operative prin agenții de inundații.și transmiterea acestora, conform fluxului informațional către C.O. al I.S.U. Alba și SGA Alba ;</p> <p>- Alte măsuri adecvate situației.</p>	<p><u>portocaliu</u></p> <p>- Informarea permanentă a populației asupra evoluției fenomenelor, măsurilor întreprinse și a celor ce vor urma să fie luate ;</p> <p>- Supravegherea permanentă a cursurilor de apă, digurilor, barajelor, zonelor endemice de producere a blocajelor de ghețuri, secțiunii podurilor și podețelor ;</p> <p>- Dirijarea forțelor și mijloacelor de intervenție în punctele critice (de la construcțiile hidrotehnice, intervenții urgente la căile de comunicații, poduri și podețe pentru asigurarea circulației rutiere, evacuare preventivă, etc.) ;</p> <p>- Executarea lucrărilor de intervenție operativă în zonele critice pe cursurile de apă și participarea alături de deținătorii de construcții hidrotehnice la lucrările de intervenție operative (apărări și consolidări de maluri, grifoane, infiltrații și înmuieri ale corpului digului, supraînălțarea coronamentului digurilor, protecția construcțiilor executate prin diguri – subtraversări, stăvilare, etc.) ;</p> <p>- Sprijinirea populației în luarea unor măsuri de protecție a locuințelor, prin facilitarea accesului la saci cu nisip / pământ, etc. ;</p> <p>- Evacuarea populației și animalelor dacă evoluția fenomenelor periculoase o impune ;</p> <p>- Punerea în siguranță a bunurilor ce nu pot fi evacuate, prin ridicare la cote superioare și ancorare – după caz;</p> <p>- Evacuarea apei acumulate în imobile.</p> <p>- Elaborarea Rapoartelor operative prin agenții de inundații.și transmiterea acestora, conform fluxului informațional către C.O. al I.S.U. Alba și SGA Alba ;</p> <p>- Alte măsuri adecvate situației.</p>	<p>de la barajele mici si supravegherea permanenta a acestora. Efectuarea pregolirilor dacă acestea sunt necesare cu asistența tehnică a specialiștilor de la SGA Alba ;</p> <p><u>Măsuri pe timpul producerii fenomenelor la cod roșu</u></p> <p>- Supravegherea permanentă, a cursurilor de apă, digurilor, barajelor mici, a secțiunilor de scurgere a podurilor și podețelor ;</p> <p>- Efectuarea lucrărilor de supraînălțare și consolidare la diguri și baraje mici, îndepărtarea plutitorilor din secțiunile de scurgere a podurilor și podețelor etc. ;</p> <p>- Informarea permanentă a populației asupra evoluției fenomenelor, măsurilor întreprinse și a celor ce vor urma să fie luate ;</p> <p>- Asigurarea pazei și păstrarea în siguranță a bunurilor evacuate din gospodăriile populației în școală și căminul cultural ;</p> <p>- Restricționarea temporară a circulației pe unele sectoare de drum și pe unele poduri și alte măsuri ;</p> <p>- Elaborarea și transmiterea Rapoartelor operative privind efectele inundațiilor către C.O. al I.S.U. Alba și SGA Alba ;</p> <p>- Alte măsuri adecvate situației.</p>	<p>de calamități întocmite de deținătorii de construcții hidrotehnice cu rol de apărare împotriva inundațiilor.</p> <p>- Elaborarea Rapoartelor de Sinteză privind efectele fenomenelor hidro-meteorologice periculoase, în baza „Procesului verbal privind constatarea și evaluarea pagubelor” întocmit de Comisia pentru evaluarea pagubelor alcătuită din specialiști, numiți prin ordinul prefectului și transmiterea acestora către C.O. al I.S.U. Alba și SGA Alba.</p> <p>- Refacerea căilor de comunicație, rețelelor telefonice și electrice, alimentărilor cu apă, gaze naturale, etc. ;</p> <p>- Sprijinirea populației pentru refacerea sau repararea locuințelor avariate sau distruse;</p> <p>- Executarea de lucrări pentru îndepărtarea urmărilor inundațiilor și adoptarea măsurilor necesare pentru reluarea tuturor activităților (economice, comerciale, socio – culturale, etc.) și de revenire la starea de normalitate ;</p> <p>- Alte măsuri adecvate situației.</p>			
9.	Satul.Martesti	Râul Ariesul Mic	<p>- Responsabil cu avertizarea populației este dna. Fit Elena Tel.0786023611 (bibliotecara)</p> <p>- Locul în care este amplasat mijlocul de alarmare: Biserica ortodoxa</p> <p>- Responsabilități pentru acționarea mijloacelor de alarmare : dl. Preot Cioara Bogdan</p> <p>- Difuzarea imediată a avertizării și prin intermediul posturilor locale de radio și televiziune ;</p> <p>- Informarea asupra conținutului avertizării a tuturor persoanelor interesate și implicate în activitățile situațiilor de urgență (nemembrii CLSU) și verificarea funcționării corecte a fluxului informațional din comună (cu toate satele componente) ;</p> <p>- Curățarea șanturilor, rigolelor, podurilor și podetelor pentru asigurarea scurgerii apelor ;</p> <p>- Verificarea funcționării</p>	<p><u>Măsuri la primirea avertizării de cod galben</u></p> <p>- Convocarea în ședință extraordinară a CLSU în funcție de situația concretă din teren.</p> <p>- Instituirea permanenței la sediul primăriei.</p> <p>- Avertizarea populației și a obiectivelor din zonele de risc la inundații.</p> <p>- Îndepărtarea blocajelor din secțiunile podurilor și podețelor de pe formațiunile torențiale, de pe văi nepermanente.</p> <p>- Monitorizarea cursurilor de apă și a construcțiilor hidrotehnice (digurilor și barajelor) de pe raza unităților administrativ-teritoriale.</p> <p>- Îndepărtarea utilajelor și animalelor din zonele dig – mal si de pe insule ;</p> <p><u>Măsuri pe timpul producerii fenomenelor la cod galben</u></p> <p>- Urmărirea permanentă a evoluției fenomenelor hidrometeorologice prin îndesirea observațiilor și măsurărilor ;</p> <p>- Informarea permanentă a populației asupra evoluției</p>	<p><u>Măsuri la primirea avertizării de cod portocaliu</u></p> <p>- Convocarea ședinței extraordinare a CLSU ori de câte ori situația o impune.</p> <p>- Instituirea permanenței la sediul primăriei.</p> <p>- Asigurarea funcționării fluxului informațional între CLSU și Centrul Operațional al IJSU și Centrul Operativ al SGA.</p> <p>- Avertizarea-alarmarea populației din zonele de risc la inundații.</p> <p>- Pregătirea materialelor și mijloacelor de intervenție operativă și transportul lor în zonele critice ;</p> <p>- Pregătirea spațiilor pentru eventuale evacuări ale oamenilor și animalelor ;</p> <p>- Ancorarea, de către unitățile de exploatare, a depozitelor de material lemnos aflate în zona formațiunilor torențiale și pe drumurile forestiere ;</p> <p>- Asigurarea funcționării în condiții de siguranță, a instalațiilor hidromecanice de la barajele mici de pe raza localității ;</p> <p>- Luarea măsurilor de limitare a efectelor inundațiilor prin :</p> <p>- Asigurarea patrulării cursurilor de apă și digurilor;</p> <p>- Evitarea blocajelor pe cursurilor de apă și formațiunilor torențiale;</p> <p>- Interzicerea efectuării unor breșe în diguri sau baraje;</p> <p>- Asigurarea participării cetățenilor la acțiunile de intervenție operativă;</p> <p>- Asigurarea supravegherii podurilor și podețelor în secțiuni subdimensionate;</p> <p><u>Măsuri pe timpul producerii fenomenelor la cod portocaliu</u></p> <p>- Informarea permanentă a populației asupra</p>	<p><u>Măsuri la primirea avertizării de cod roșu</u></p> <p>- Convocarea în ședință extraordinară a CLSU ori de câte ori situația o impune;</p> <p>- Instituirea permanenței la sediul primăriei ;</p> <p>- Avertizarea-alarmarea populației din zonele cu risc la inundații;</p> <p>- Asigurarea funcționării fluxului informațional între CLSU, Centrul Operațional al IJSU și Centrul Operativ al SGA:</p> <p>- Alarmarea populației în caz de pericol iminent de avariere a unor diguri sau baraje.</p> <p>- Asigurarea participării membrilor SVSU și a cetățenilor la acțiunile de intervenție operativă.</p> <p>- Evacuarea populației și animalelor, pe rutele și în locurile prestabilite, asigurarea cazării populației, adăpostirea animalelor, distribuirea de apă potabilă, alimente și medicamente.</p> <p>- Transportul materialelor, mijloacelor și forțelor de intervenție în zonele critice ;</p> <p>- Evacuarea apei acumulate din subsolurile locuințelor ;</p> <p>- Ancorarea, de către unitățile de exploatare, a depozitelor de material lemnos aflate în zona formațiunilor torențiale și pe drumurile forestiere ;</p> <p>- Asigurarea funcționării în condiții de siguranță, a instalațiilor hidromecanice de la barajele mici si supravegherea permanenta a acestora. Efectuarea</p>	<p>- Convocarea comitetului local, analizarea situației existente și repartizarea pe membri CLSU a sarcinilor privind măsurile de reabilitare și refacere a obiectivelor afectate ;</p> <p>- Primarul dispune Comisiei de constatare și evaluare a pagubelor, inventarierea acestora (fizic).</p> <p>- Sprijinirea activității Comisiei pentru evaluarea pagubelor alcătuită din specialiști, numiți prin ordinul prefectului.</p> <p>- Asigurarea participării cetățenilor la acțiunile de refacere și reconstrucție.</p> <p>- Realizarea măsurilor de evacuare a apei acumulate în gospodării și pe terenurilor agricole.</p> <p>- Salubritizarea surselor și instalațiilor de alimentare cu apă, clădirilor, drumurilor și a terenurilor care au fost afectate.</p> <p>- Interzicerea efectuării de breșe în diguri pentru evacuarea apei acumulate în incinte fără aprobarea CMSU-MMSC.</p> <p>- Aplicarea măsurilor sanitare anti-epidemice ;</p> <p>- Avizarea Proceselor Verbale de calamități întocmite de deținătorii de construcții</p>	Vezi tabelul de la pct. 9.2. „Componenta SVSU” anexat.	<p>Responsabil evacuarea populației: viceprimar Cristea Cristian</p> <p>Responsabil asigurarea permanenței: secretar Chira Nicodim</p> <p>Responsabil cu transmiterea rapoartelor zilnice operative și a rapoartelor de sinteză cu evaluarea pagubelor: Sef SVSU/ secretar David Calin Dorin , Chira Nicodim</p>	Vezi tabelul 9.1. „Poduri și podețe” anexat .

			sirenelor și a magaziei cu materiale și mijloace pentru apărare ; - Instrucțiunile privind evacuarea populației, animalelor și bunurilor vor fi afișate la sediul primăriei, magazinele sătești și alte locuri publice.	fenomenelor, măsurilor întreprinse și a celor ce vor urma să fie luate ; - Executarea unor lucrări provizorii cu rol de apărare (consolidări de maluri cu piatră brută și/sau pământ, protejarea locuințelor populației cu saci cu nisip, etc.) ; - Pregătirea forțelor de intervenție și a mijloacelor și materialelor pentru apărare ; - Raportarea către C.O. al I.S.U. Alba și SGA Alba, asupra evenimentelor produse și a măsurilor întreprinse ; - Alte măsuri adecvate situației.	evoluției fenomenelor, măsurilor întreprinse și a celor ce vor urma să fie luate ; - Supravegherea permanentă a cursurilor de apa, digurilor, barajelor, zonelor endemice de producere a blocajelor de ghețuri, secțiunii podurilor și podețelor ; - Dirijarea forțelor și mijloacelor de intervenție în punctele critice (de la construcțiile hidrotehnice, intervenții urgente la căile de comunicații, poduri și podețe pentru asigurarea circulației rutiere, evacuare preventivă, etc.) ; - Executarea lucrărilor de intervenție operativă în zonele critice pe cursurile de apă și participarea alături de deținătorii de construcții hidrotehnice la lucrările de intervenție operative (apărări și consolidări de maluri, grifoane, infiltrații și înmuieri ale corpului digului, supraînălțarea coronamentului digurilor, protecția construcțiilor executate prin diguri – subtraversări, stăvilare, etc.) ; - Sprijinirea populației în luarea unor măsuri de protecție a locuințelor, prin facilitarea accesului la saci cu nisip / pământ, etc. ; - Evacuarea populației și animalelor dacă evoluția fenomenelor periculoase o impune ; - Punerea în siguranță a bunurilor ce nu pot fi evacuate, prin ridicare la cote superioare și ancorare – după caz; - Evacuarea apei acumulate în imobile. - Elaborarea Rapoartelor operative prin agenții de inundații.și transmiterea acestora, conform fluxului informațional către C.O. al I.S.U. Alba și SGA Alba ; - Alte măsuri adecvate situației.	pregolirilor dacă acestea sunt necesare cu asistența tehnică a specialiștilor de la SGA Alba ; <u>Măsuri pe timpul producerii fenomenelor la cod roșu</u> - Supravegherea permanentă, a cursurilor de apa, digurilor, barajelor mici, a secțiunilor de scurgere a podurilor și podețelor ; - Efectuarea lucrărilor de supraînălțare și consolidare la diguri și baraje mici, îndepărtarea plutitorilor din secțiunile de scurgere a podurilor și podețelor etc. ; - Informarea permanentă a populației asupra evoluției fenomenelor, măsurilor întreprinse și a celor ce vor urma să fie luate ; - Asigurarea pazei și păstrarea în siguranță a bunurilor evacuate din gospodăriile populației în școală și căminul cultural ; - Restricționarea temporară a circulației pe unele sectoare de drum și pe unele poduri și alte măsuri ; - Elaborarea și transmiterea Rapoartelor operative privind efectele inundațiilor către C.O. al I.S.U. Alba și SGA Alba ; - Alte măsuri adecvate situației.	hidrotehnice cu rol de apărare împotriva inundațiilor. - Elaborarea Rapoartelor de Sinteză privind efectele fenomenelor hidro-meteorologice periculoase, în baza „Procesului verbal privind constatarea și evaluarea pagubelor” întocmit de Comisia pentru evaluarea pagubelor alcătuită din specialiști, numiți prin ordinul prefectului și transmiterea acestora către C.O. al I.S.U. Alba și SGA Alba. - Refacerea căilor de comunicație, rețelelor telefonice și electrice, alimentărilor cu apă, gaze naturale, etc. ; - Sprijinirea populației pentru refacerea sau repararea locuințelor avariate sau distruse; - Executarea de lucrări pentru îndepărtarea urmărilor inundațiilor și adoptarea măsurilor necesare pentru reluarea tuturor activităților (economice, comerciale, socio – culturale, etc.) și de revenire la starea de normalitate ; - Alte măsuri adecvate situației.			
10.	Satul.Casoia	Valea Toha	- Responsabil cu avertizarea populației este dl.Fit Jan Marinel Tel. 0764831816 (membru SVSU) - Locul în care este amplasat mijlocul de alarmare: Masina de patrula a politiei - Responsabilități pentru acționarea mijloacelor de alarmare : dl. Sef post politie Petricele Traian - Difuzarea imediată a avertizării și prin intermediul posturilor locale de radio și televiziune ; - Informarea asupra conținutului avertizării a tuturor persoanelor interesate și implicate în activitățile situațiilor de urgență (nemembrii CLSU) și verificarea funcționării corecte a fluxului informațional din comună (cu toate satele componente) ; - Curățarea șanturilor, rigolelor, podurilor și podetelor pentru asigurarea scurgerii apelor ; - Verificarea funcționării sirenelor și a magaziei cu materiale și mijloace	<u>Măsuri la primirea avertizării de cod galben</u> - Convocarea în ședință extraordinară a CLSU în funcție de situația concretă din teren. - Instituirea permanenței la sediul primăriei. - Avertizarea populației și a obiectivelor din zonele de risc la inundații. - Îndepărtarea blocajelor din secțiunile podurilor și podețelor de pe formațiunile torențiale, de pe văi nepermanente. - Monitorizarea cursurilor de apă și a construcțiilor hidrotehnice (digurilor și barajelor) de pe raza unităților administrativ-teritoriale. - Îndepărtarea utilajelor și animalelor din zonele dig – mal si de pe insule ; <u>Măsuri pe timpul producerii fenomenelor la cod galben</u> - Urmărirea permanentă a evoluției fenomenelor hidrometeorologice prin îndesirea observațiilor și măsurărilor ; - Informarea permanentă a populației asupra evoluției fenomenelor, măsurilor întreprinse și a celor ce vor	<u>Măsuri la primirea avertizării de cod portocaliu</u> - Convocarea ședinței extraordinare a CLSU ori de câte ori situația o impune. - Instituirea permanenței la sediul primăriei. - Asigurarea funcționării fluxului informațional între CLSU și Centrul Operațional al IJSU și Centrul Operativ al SGA. - Avertizarea-alarmarea populației din zonele de risc la inundații. - Pregătirea materialelor și mijloacelor de intervenție operativă și transportul lor în zonele critice ; - Pregătirea spațiilor pentru eventuale evacuări ale oamenilor și animalelor ; - Ancorarea, de către unitățile de exploatare, a depozitelor de material lemnos aflate în zona formațiunilor torențiale și pe drumurile forestiere ; - Asigurarea funcționării în condiții de siguranță, a instalațiilor hidromecanice de la barajele mici de pe raza localității ; - Luarea măsurilor de limitare a efectelor inundațiilor prin : - Asigurarea patrulării cursurilor de apă și digurilor; - Evitarea blocajelor pe cursurilor de apă și formațiunilor torențiale; - Interzicerea efectuării unor breșe în diguri sau baraje; - Asigurarea participării cetățenilor la acțiunile de intervenție operativă; - Asigurarea supravegherii podurilor și podețelor în secțiuni subdimensionate; <u>Măsuri pe timpul producerii fenomenelor la cod portocaliu</u> - Informarea permanentă a populației asupra evoluției fenomenelor, măsurilor întreprinse și a celor ce vor urma să fie luate ;	<u>Măsuri la primirea avertizării de cod roșu</u> - Convocarea în ședință extraordinară a CLSU ori de câte ori situația o impune; - Instituirea permanenței la sediul primăriei ; - Avertizarea-alarmarea populației din zonele cu risc la inundații; - Asigurarea funcționării fluxului informațional între CLSU, Centrul Operațional al IJSU și Centrul Operativ al SGA: - Alarmarea populației în caz de pericol iminent de avariere a unor diguri sau baraje. - Asigurarea participării membrilor SVSU și a cetățenilor la acțiunile de intervenție operativă. - Evacuarea populației și animalelor, pe rutele și în locurile prestabilite, asigurarea cazării populației, adăpostirea animalelor, distribuirea de apă potabilă, alimente și medicamente. - Transportul materialelor, mijloacelor și forțelor de intervenție în zonele critice ; - Evacuarea apei acumulate din subsolurile locuințelor ; - Ancorarea, de către unitățile de exploatare, a depozitelor de material lemnos aflate în zona formațiunilor torențiale și pe drumurile forestiere ; - Asigurarea funcționării în condiții de siguranță, a instalațiilor hidromecanice de la barajele mici si supravegherea permanenta a acestora. Efectuarea pregolirilor dacă acestea sunt necesare cu asistența tehnică a specialiștilor de la	- Convocarea comitetului local, analizarea situației existente și repartizarea pe membri CLSU a sarcinilor privind măsurile de reabilitare și refacere a obiectivelor afectate ; - Primarul dispune Comisiei de constatare și evaluare a pagubelor, inventarierea acestora (fizic). - Sprijinirea activității Comisiei pentru evaluarea pagubelor alcătuită din specialiști, numiți prin ordinul prefectului. - Asigurarea participării cetățenilor la acțiunile de refacere și reconstrucție. - Realizarea măsurilor de evacuare a apei acumulate în gospodării și pe terenurilor agricole. - Salubritizarea surselor și instalațiilor de alimentare cu apă, clădirilor, drumurilor și a terenurilor care au fost afectate. - Interzicerea efectuării de breșe în diguri pentru evacuarea apei acumulate în incinte fără aprobarea CMSU-MMSC. - Aplicarea măsurilor sanitare anti-epidemice ; - Avizarea Proceselor Verbale de calamități întocmite de deținătorii de construcții hidrotehnice cu rol de apărare împotriva inundațiilor.	Vezi tabelul de la pct. 9.2. „Componenta SVSU” anexat.	Responsabil evacuarea populației: viceprimar Cristea Cristian Responsabil asigurarea permanenței: secretar Chira Nicodim Responsabil cu transmiterea rapoartelor zilnice operative și a rapoartelor de sinteză cu evaluarea pagubelor: Sef SVSU/ secretar David Calin Dorin , Chira Nicodim	NU ESTE CAZUL.

			<p>pentru apărare ;</p> <p>- Instrucțiunile privind evacuarea populației, animalelor și bunurilor vor fi afișate la sediul primăriei, magazinele sătești și alte locuri publice.</p>	<p>urma să fie luate ;</p> <p>- Executarea unor lucrări provizorii cu rol de apărare (consolidări de maluri cu piatră brută și/sau pământ, protejarea locuințelor populației cu saci cu nisip, etc.) ;</p> <p>- Pregătirea forțelor de intervenție și a mijloacelor și materialelor pentru apărare ;</p> <p>- Raportarea către C.O. al I.S.U. Alba și SGA Alba, asupra evenimentelor produse și a măsurilor întreprinse ;</p> <p>- Alte măsuri adecvate situației.</p>	<p>- Supravegherea permanentă a cursurilor de apa, digurilor, barajelor, zonelor endemice de producere a blocajelor de ghețuri, secțiunii podurilor și podețelor ;</p> <p>- Dirijarea forțelor și mijloacelor de intervenție în punctele critice (de la construcțiile hidrotehnice, intervenții urgente la căile de comunicații, poduri și podețe pentru asigurarea circulației rutiere, evacuare preventivă, etc.) ;</p> <p>- Executarea lucrărilor de intervenție operativă în zonele critice pe cursurile de apă și participarea alături de deținătorii de construcții hidrotehnice la lucrările de intervenție operative (apărări și consolidări de maluri, grifoane, infiltrații și înmuieri ale corpului digului, supraînălțarea coronamentului digurilor, protecția construcțiilor executate prin diguri – subtraversări, stăvilare, etc.) ;</p> <p>- Sprijinirea populației în luarea unor măsuri de protecție a locuințelor, prin facilitarea accesului la saci cu nisip / pământ, etc. ;</p> <p>- Evacuarea populației și animalelor dacă evoluția fenomenelor periculoase o impune ;</p> <p>- Punerea în siguranță a bunurilor ce nu pot fi evacuate, prin ridicare la cote superioare și ancorare – după caz;</p> <p>- Evacuarea apei acumulate în imobile.</p> <p>- Elaborarea Rapoartelor operative prin agenții de inundații.și transmiterea acestora, conform fluxului informațional către C.O. al I.S.U. Alba și SGA Alba ;</p> <p>- Alte măsuri adecvate situației.</p>	<p>SGA Alba ;</p> <p><u>Măsuri pe timpul producerii fenomenelor la cod roșu</u></p> <p>- Supravegherea permanentă, a cursurilor de apa, digurilor, barajelor mici, a secțiunilor de scurgere a podurilor și podețelor ;</p> <p>- Efectuarea lucrărilor de supraînălțare și consolidare la diguri și baraje mici, îndepărtarea plutitorilor din secțiunile de scurgere a podurilor și podețelor etc. ;</p> <p>- Informarea permanentă a populației asupra evoluției fenomenelor, măsurilor întreprinse și a celor ce vor urma să fie luate ;</p> <p>- Asigurarea pazei și păstrarea în siguranță a bunurilor evacuate din gospodăriile populației în școală și căminul cultural ;</p> <p>- Restricționarea temporară a circulației pe unele sectoare de drum și pe unele poduri și alte măsuri ;</p> <p>- Elaborarea și transmiterea Rapoartelor operative privind efectele inundațiilor către C.O. al I.S.U. Alba și SGA Alba ;</p> <p>- Alte măsuri adecvate situației.</p>	<p>- Elaborarea Rapoartelor de Sinteză privind efectele fenomenelor hidro-meteorologice periculoase, în baza „Procesului verbal privind constatarea și evaluarea pagubelor” întocmit de Comisia pentru evaluarea pagubelor alcătuită din specialiști, numiți prin ordinul prefectului și transmiterea acestora către C.O. al I.S.U. Alba și SGA Alba.</p> <p>- Refăcerea căilor de comunicație, rețelelor telefonice și electrice, alimentărilor cu apă, gaze naturale, etc. ;</p> <p>- Sprijinirea populației pentru refacerea sau repararea locuințelor avariate sau distruse;</p> <p>- Executarea de lucrări pentru îndepărtarea urmărilor inundațiilor și adoptarea măsurilor necesare pentru reluarea tuturor activităților (economice, comerciale, socio – culturale, etc.) și de revenire la starea de normalitate ;</p> <p>- Alte măsuri adecvate situației.</p>			
11	Satul Tîrsa	Valea Pestelui	<p>- Responsabil cu avertizarea populației este dna.: Heler Daciana Tel. 0763807075 (director scoala)</p> <p>- Locul în care este amplasat mijlocul de alarmare: Masina de patrula a politiei</p> <p>- Responsabilități pentru acționarea mijloacelor de alarmare : dl. Sef post politie Petricele Traian</p> <p>- Difuzarea imediată a avertizării și prin intermediul posturilor locale de radio și televiziune ;</p> <p>- Informarea asupra conținutului avertizării a tuturor persoanelor interesate și implicate în activitățile situațiilor de urgență (nemembrii CLSU) și verificarea funcționării corecte a fluxului informațional din comună (cu toate satele componente) ;</p> <p>- Curățarea șanurilor, rigolelor, podurilor și podetelor pentru asigurarea scurgerii apelor ;</p> <p>- Verificarea funcționării sirenelor și a magaziei cu materiale și mijloace pentru apărare ;</p>	<p><u>Măsuri la primirea avertizării de cod galben</u></p> <p>- Convocarea în ședință extraordinară a CLSU în funcție de situația concretă din teren.</p> <p>- Instituirea permanenței la sediul primăriei.</p> <p>- Avertizarea populației și a obiectivelor din zonele de risc la inundații.</p> <p>- Îndepărtarea blocajelor din secțiunile podurilor și podețelor de pe formațiunile torențiale, de pe văi nepermanente.</p> <p>- Monitorizarea cursurilor de apă și a construcțiilor hidrotehnice (digurilor și barajelor) de pe raza unităților administrativ-teritoriale.</p> <p>- Îndepărtarea utilajelor și animalelor din zonele dig – mal si de pe insule ;</p> <p><u>Măsuri pe timpul producerii fenomenelor la cod galben</u></p> <p>- Urmărirea permanentă a evoluției fenomenelor hidrometeorologice prin îndesirea observațiilor și măsurărilor ;</p> <p>- Informarea permanentă a populației asupra evoluției fenomenelor, măsurilor întreprinse și a celor ce vor urma să fie luate ;</p> <p>- Executarea unor lucrări</p>	<p><u>Măsuri la primirea avertizării de cod portocaliu</u></p> <p>- Convocarea ședinței extraordinare a CLSU ori de câte ori situația o impune.</p> <p>- Instituirea permanenței la sediul primăriei.</p> <p>- Asigurarea funcționării fluxului informațional între CLSU și Centrul Operațional al IJSU și Centrul Operativ al SGA.</p> <p>- Avertizarea-alarmarea populației din zonele de risc la inundații.</p> <p>- Pregătirea materialelor și mijloacelor de intervenție operativă și transportul lor în zonele critice ;</p> <p>- Pregătirea spațiilor pentru eventuale evacuări ale oamenilor și animalelor ;</p> <p>- Ancorarea, de către unitățile de exploatare, a depozitelor de material lemnos aflate în zona formațiunilor torențiale și pe drumurile forestiere ;</p> <p>- Asigurarea funcționării în condiții de siguranță, a instalațiilor hidromecanice de la barajele mici de pe raza localității ;</p> <p>- Luarea măsurilor de limitare a efectelor inundațiilor prin :</p> <p>- Asigurarea patrulării cursurilor de apă și digurilor;</p> <p>- Evitarea blocajelor pe cursurilor de apă și formațiunilor torențiale;</p> <p>- Interzicerea efectuării unor breșe în diguri sau baraje;</p> <p>- Asigurarea participării cetățenilor la acțiunile de intervenție operativă;</p> <p>- Asigurarea supravegherii podurilor și podețelor în secțiuni subdimensionate;</p> <p><u>Măsuri pe timpul producerii fenomenelor la cod portocaliu</u></p> <p>- Informarea permanentă a populației asupra evoluției fenomenelor, măsurilor întreprinse și a celor ce vor urma să fie luate ;</p> <p>- Supravegherea permanentă a cursurilor de apa, digurilor, barajelor, zonelor endemice de producere</p>	<p><u>Măsuri la primirea avertizării de cod roșu</u></p> <p>- Convocarea în ședință extraordinară a CLSU ori de câte ori situația o impune;</p> <p>- Instituirea permanenței la sediul primăriei ;</p> <p>- Avertizarea-alarmarea populației din zonele cu risc la inundații;</p> <p>- Asigurarea funcționării fluxului informațional între CLSU, Centrul Operațional al IJSU și Centrul Operativ al SGA:</p> <p>- Alarmarea populației în caz de pericol iminent de avariere a unor diguri sau baraje.</p> <p>- Asigurarea participării membrilor SVSU și a cetățenilor la acțiunile de intervenție operativă.</p> <p>- Evacuarea populației și animalelor, pe rutele și în locurile prestabilite, asigurarea cazării populației, adăpostirea animalelor, distribuirea de apă potabilă, alimente și medicamente.</p> <p>- Transportul materialelor, mijloacelor și forțelor de intervenție în zonele critice ;</p> <p>- Evacuarea apei acumulate din subsolurile locuințelor ;</p> <p>- Ancorarea, de către unitățile de exploatare, a depozitelor de material lemnos aflate în zona formațiunilor torențiale și pe drumurile forestiere ;</p> <p>- Asigurarea funcționării în condiții de siguranță, a instalațiilor hidromecanice de la barajele mici si supravegherea permanenta a acestora. Efectuarea pregolirilor dacă acestea sunt necesare cu asistența tehnică a specialiștilor de la SGA Alba ;</p> <p><u>Măsuri pe timpul producerii</u></p>	<p>- Convocarea comitetului local, analizarea situației existente și repartizarea pe membri CLSU a sarcinilor privind măsurile de reabilitare și refacere a obiectivelor afectate ;</p> <p>- Primarul dispune Comisiei de constatare și evaluare a pagubelor, inventarierea acestora (fizic).</p> <p>- Sprijinirea activității Comisiei pentru evaluarea pagubelor alcătuită din specialiști, numiți prin ordinul prefectului.</p> <p>- Asigurarea participării cetățenilor la acțiunile de refacere și reconstrucție.</p> <p>- Realizarea măsurilor de evacuare a apei acumulate în gospodării și pe terenurilor agricole.</p> <p>- Salubrizarea surselor și instalațiilor de alimentare cu apă, clădirilor, drumurilor și a terenurilor care au fost afectate.</p> <p>- Interzicerea efectuării de breșe în diguri pentru evacuarea apei acumulate în incinte fără aprobarea CMSU-MMSC.</p> <p>- Aplicarea măsurilor sanitare anti-epidemice ;</p> <p>- Avizarea Proceselor Verbale de calamități întocmite de deținătorii de construcții hidrotehnice cu rol de apărare împotriva inundațiilor.</p> <p>- Elaborarea Rapoartelor de Sinteză privind efectele</p>	<p>Vezi tabelul de la pct. 9.2. „Componența SVSU” anexat.</p>	<p>Responsabil evacuarea populației: viceprimar Cristea Cristian</p> <p>Responsabil asigurarea permanenței: secretar Chira Nicodim</p> <p>Responsabil cu transmiterea rapoartelor zilnice operative și a rapoartelor de sinteză cu evaluarea pagubelor: Sef SVSU/ secretar David Calin Dorin , Chira Nicodim</p>	<p>NU ESTE CAZUL.</p>

			<p>- Instrucțiunile privind evacuarea populației, animalelor și bunurilor vor fi afișate la sediul primăriei, magazinele sătești și alte locuri publice.</p>	<p>provizorii cu rol de apărare (consolidări de maluri cu piatră brută și/sau pământ, protejarea locuințelor populației cu saci cu nisip, etc.) ;</p> <p>- Pregătirea forțelor de intervenție și a mijloacelor și materialelor pentru apărare ;</p> <p>- Raportarea către C.O. al I.S.U. Alba și SGA Alba, asupra evenimentelor produse și a măsurilor întreprinse ;</p> <p>- Alte măsuri adecvate situației.</p>	<p>a blocajelor de ghețuri, secțiunii podurilor și podețelor ;</p> <p>- Dirijarea forțelor și mijloacelor de intervenție în punctele critice (de la construcțiile hidrotehnice, intervenții urgente la căile de comunicații, poduri și podețe pentru asigurarea circulației rutiere, evacuare preventivă, etc.) ;</p> <p>- Executarea lucrărilor de intervenție operativă în zonele critice pe cursurile de apă și participarea alături de deținătorii de construcții hidrotehnice la lucrările de intervenție operative (apărări și consolidări de maluri, grifoane, infiltrații și înmuieri ale corpului digului, supraînălțarea coronamentului digurilor, protecția construcțiilor executate prin diguri – subtraversări, stăvilare, etc.) ;</p> <p>- Sprijinirea populației în luarea unor măsuri de protecție a locuințelor, prin facilitarea accesului la saci cu nisip / pământ, etc. ;</p> <p>- Evacuarea populației și animalelor dacă evoluția fenomenelor periculoase o impune ;</p> <p>- Punerea în siguranță a bunurilor ce nu pot fi evacuate, prin ridicare la cote superioare și ancorare – după caz;</p> <p>- Evacuarea apei acumulate în imobile.</p> <p>- Elaborarea Rapoartelor operative prin agenții de inundații.și transmiterea acestora, conform fluxului informațional către C.O. al I.S.U. Alba și SGA Alba ;</p> <p>- Alte măsuri adecvate situației.</p>	<p><u>fenomenelor la cod roșu</u></p> <p>- Supravegherea permanentă, a cursurilor de apa, digurilor, barajelor mici, a secțiunilor de scurgere a podurilor și podețelor ;</p> <p>- Efectuarea lucrărilor de supraînălțare și consolidare la diguri și baraje mici, îndepărtarea plutitorilor din secțiunile de scurgere a podurilor și podețelor etc. ;</p> <p>- Informarea permanentă a populației asupra evoluției fenomenelor, măsurilor întreprinse și a celor ce vor urma să fie luate ;</p> <p>- Asigurarea pazei și păstrarea în siguranță a bunurilor evacuate din gospodăriile populației în școală și căminul cultural ;</p> <p>- Restricționarea temporară a circulației pe unele sectoare de drum și pe unele poduri și alte măsuri ;</p> <p>- Elaborarea și transmiterea Rapoartelor operative privind efectele inundațiilor către C.O. al I.S.U. Alba și SGA Alba ;</p> <p>- Alte măsuri adecvate situației.</p>	<p>fenomenelor hidro-meteorologice periculoase, în baza „Procesului verbal privind constatarea și evaluarea pagubelor” întocmit de Comisia pentru evaluarea pagubelor alcătuită din specialiști, numiți prin ordinul prefectului și transmiterea acestora către C.O. al I.S.U. Alba și SGA Alba.</p> <p>- Refacerea căilor de comunicație, rețelelor telefonice și electrice, alimentărilor cu apă, gaze naturale, etc. ;</p> <p>- Sprijinirea populației pentru refacerea sau repararea locuințelor avariate sau distruse;</p> <p>- Executarea de lucrări pentru îndepărtarea urmărilor inundațiilor și adoptarea măsurilor necesare pentru reluarea tuturor activităților (economice, comerciale, socio – culturale, etc.) și de revenire la starea de normalitate ;</p> <p>- Alte măsuri adecvate situației.</p>			
12	Satul.Avram Iancu-Centru	Valea lui Gombos	<p>- Responsabil cu avertizarea populației este dl: dl.Petricele Traian Tel. 0258/786001 (sef post politie)</p> <p>- Locul în care este amplasat mijlocul de alarmare: Primarie</p> <p>- Semnalul sirenei folosit pentru alarmarea populației este următorul : 5 sunete a 16 sec. fiecare, cu pauze de 10 sec. între ele.</p> <p>- Responsabilități pentru acționarea mijloacelor de alarmare : dl. Sef svsu David Calin Dorin</p> <p>- Difuzarea imediată a avertizării și prin intermediul posturilor locale de radio și televiziune ;</p> <p>- Informarea asupra conținutului avertizării a tuturor persoanelor interesate și implicate în activitățile situațiilor de urgență (nemembrii CLSU) și verificarea funcționării corecte a fluxului informațional din comună (cu toate satele componente) ;</p> <p>- Curățarea șanturilor, rigolelor, podurilor și podetelor pentru asigurarea scurgerii apelor ;</p> <p>- Verificarea funcționării</p>	<p><u>Măsuri la primirea avertizării de cod galben</u></p> <p>- Convocarea în ședință extraordinară a CLSU în funcție de situația concretă din teren.</p> <p>- Instituirea permanenței la sediul primăriei.</p> <p>- Avertizarea populației și a obiectivelor din zonele de risc la inundații.</p> <p>- Îndepărtarea blocajelor din secțiunile podurilor și podețelor de pe formațiunile torențiale, de pe văi nepermanente.</p> <p>- Monitorizarea cursurilor de apă și a construcțiilor hidrotehnice (digurilor și barajelor) de pe raza unităților administrativ-teritoriale.</p> <p>- Îndepărtarea utilajelor și animalelor din zonele dig – mal si de pe insule ;</p> <p><u>Măsuri pe timpul producerii fenomenelor la cod galben</u></p> <p>- Urmărirea permanentă a evoluției fenomenelor hidrometeorologice prin îndesirea observațiilor și măsurătorilor ;</p> <p>- Informarea permanentă a populației asupra evoluției fenomenelor, măsurilor întreprinse și a celor ce vor urma să fie luate ;</p> <p>- Executarea unor lucrări provizorii cu rol de apărare (consolidări de maluri cu</p>	<p><u>Măsuri la primirea avertizării de cod portocaliu</u></p> <p>- Convocarea ședinței extraordinare a CLSU ori de câte ori situația o impune.</p> <p>- Instituirea permanenței la sediul primăriei.</p> <p>- Asigurarea funcționării fluxului informațional între CLSU și Centrul Operațional al IJSU și Centrul Operativ al SGA.</p> <p>- Avertizarea-alarmarea populației din zonele de risc la inundații.</p> <p>- Pregătirea materialelor și mijloacelor de intervenție operativă și transportul lor în zonele critice ;</p> <p>- Pregătirea spațiilor pentru eventuale evacuări ale oamenilor și animalelor ;</p> <p>- Ancorarea, de către unitățile de exploatare, a depozitelor de material lemnos aflate în zona formațiunilor torențiale și pe drumurile forestiere ;</p> <p>- Asigurarea funcționării în condiții de siguranță, a instalațiilor hidromecanice de la barajele mici de pe raza localității ;</p> <p>- Luarea măsurilor de limitare a efectelor inundațiilor prin :</p> <ul style="list-style-type: none">- Asigurarea patrulării cursurilor de apă și digurilor;- Evitarea blocajelor pe cursurilor de apă și formațiunilor torențiale;- Interzicerea efectuării unor breșe în diguri sau baraje;- Asigurarea participării cetățenilor la acțiunile de intervenție operativă;- Asigurarea supravegherii podurilor și podețelor în secțiuni subdimensionate; <p><u>Măsuri pe timpul producerii fenomenelor la cod portocaliu</u></p> <p>- Informarea permanentă a populației asupra evoluției fenomenelor, măsurilor întreprinse și a celor ce vor urma să fie luate ;</p> <p>- Supravegherea permanentă a cursurilor de apa, digurilor, barajelor, zonelor endemice de producere a blocajelor de ghețuri, secțiunii podurilor și podețelor ;</p>	<p><u>Măsuri la primirea avertizării de cod roșu</u></p> <p>- Convocarea în ședință extraordinară a CLSU ori de câte ori situația o impune;</p> <p>- Instituirea permanenței la sediul primăriei ;</p> <p>- Avertizarea-alarmarea populației din zonele cu risc la inundații;</p> <p>- Asigurarea funcționării fluxului informațional între CLSU, Centrul Operațional al IJSU și Centrul Operativ al SGA:</p> <p>- Alarmarea populației în caz de pericol iminent de avariere a unor diguri sau baraje.</p> <p>- Asigurarea participării membrilor SVSU și a cetățenilor la acțiunile de intervenție operativă.</p> <p>- Evacuarea populației și animalelor, pe rutele și în locurile prestabilite, asigurarea cazării populației, adăpostirea animalelor, distribuirea de apă potabilă, alimente și medicamente.</p> <p>- Transportul materialelor, mijloacelor și forțelor de intervenție în zonele critice ;</p> <p>- Evacuarea apei acumulate din subsolurile locuințelor ;</p> <p>- Ancorarea, de către unitățile de exploatare, a depozitelor de material lemnos aflate în zona formațiunilor torențiale și pe drumurile forestiere ;</p> <p>- Asigurarea funcționării în condiții de siguranță, a instalațiilor hidromecanice de la barajele mici si supravegherea permanenta a acestora. Efectuarea pregolirilor dacă acestea sunt necesare cu asistența tehnică a specialiștilor de la SGA Alba ;</p> <p><u>Măsuri pe timpul producerii fenomenelor la cod roșu</u></p> <p>- Supravegherea permanentă, a</p>	<p>fenomenelor hidro-meteorologice periculoase, în baza „Procesului verbal privind constatarea și evaluarea pagubelor” întocmit de Comisia pentru evaluarea pagubelor alcătuită din specialiști, numiți prin ordinul prefectului și transmiterea acestora către C.O. al I.S.U. Alba și SGA Alba.</p> <p>- Refacerea căilor de comunicație, rețelelor telefonice și electrice, alimentărilor cu apă, gaze naturale, etc. ;</p> <p>- Sprijinirea populației pentru refacerea sau repararea locuințelor avariate sau distruse;</p> <p>- Executarea de lucrări pentru îndepărtarea urmărilor inundațiilor și adoptarea măsurilor necesare pentru reluarea tuturor activităților (economice, comerciale, socio – culturale, etc.) și de revenire la starea de normalitate ;</p> <p>- Alte măsuri adecvate situației.</p>	<p>Vezi tabelul de la pct. 9.2. „Componența SVSU” anexat.</p>	<p>Responsabil evacuarea populației: viceprimar Cristea Cristian</p> <p>Responsabil asigurarea permanenței: secretar Chira Nicodim</p> <p>Responsabil cu transmiterea rapoartelor zilnice operative și a rapoartelor de sinteză cu evaluarea pagubelor: Sef SVSU/ secretar David Calin Dorin , Chira Nicodim</p>	<p>NU ESTE CAZUL.</p>

			sirenelor și a magaziei cu materiale și mijloace pentru apărare ; - Instrucțiunile privind evacuarea populației, animalelor și bunurilor vor fi afișate la sediul primăriei, magazinele sătești și alte locuri publice.	piatră brută și/sau pământ, protejarea locuințelor populației cu saci cu nisip, etc.) ; - Pregătirea forțelor de intervenție și a mijloacelor și materialelor pentru apărare ; - Raportarea către C.O. al I.S.U. Alba și SGA Alba, asupra evenimentelor produse și a măsurilor întreprinse ; - Alte măsuri adecvate situației.	- Dirijarea forțelor și mijloacelor de intervenție în punctele critice (de la construcțiile hidrotehnice, intervenții urgente la căile de comunicații, poduri și podețe pentru asigurarea circulației rutiere, evacuare preventivă, etc.) ; - Executarea lucrărilor de intervenție operativă în zonele critice pe cursurile de apă și participarea alături de deținătorii de construcții hidrotehnice la lucrările de intervenție operative (apărări și consolidări de maluri, grifoane, infiltrații și înmuieri ale corpului digului, supraînălțarea coronamentului digurilor, protecția construcțiilor executate prin diguri – subtraversări, stăvilare, etc.) ; - Sprijinirea populației în luarea unor măsuri de protecție a locuințelor, prin facilitarea accesului la saci cu nisip / pământ, etc. ; - Evacuarea populației și animalelor dacă evoluția fenomenelor periculoase o impune ; - Punerea în siguranță a bunurilor ce nu pot fi evacuate, prin ridicare la cote superioare și ancorare – după caz; - Evacuarea apei acumulate în imobile. - Elaborarea Rapoartelor operative prin agenții de inundații.și transmiterea acestora, conform fluxului informațional către C.O. al I.S.U. Alba și SGA Alba ; - Alte măsuri adecvate situației.	cursurilor de apa, digurilor, barajelor mici, a secțiunilor de scurgere a podurilor și podețelor ; - Efectuarea lucrărilor de supraînălțare și consolidare la diguri și baraje mici, îndepărtarea plutitorilor din secțiunile de scurgere a podurilor și podețelor etc. ; - Informarea permanentă a populației asupra evoluției fenomenelor, măsurilor întreprinse și a celor ce vor urma să fie luate ; - Asigurarea pazei și păstrarea în siguranță a bunurilor evacuate din gospodăriile populației în școală și căminul cultural ; - Restricționarea temporară a circulației pe unele sectoare de drum și pe unele poduri și alte măsuri ; - Elaborarea și transmiterea Rapoartelor operative privind efectele inundațiilor către C.O. al I.S.U. Alba și SGA Alba ; - Alte măsuri adecvate situației.	baza „Procesului verbal privind constatarea și evaluarea pagubelor” întocmit de Comisia pentru evaluarea pagubelor alcătuită din specialiști, numiți prin ordinul prefectului și transmiterea acestora către C.O. al I.S.U. Alba și SGA Alba. - Refacerea căilor de comunicație, rețelelor telefonice și electrice, alimentărilor cu apă, gaze naturale, etc. ; - Sprijinirea populației pentru refacerea sau repararea locuințelor avariate sau distruse; - Executarea de lucrări pentru îndepărtarea urmărilor inundațiilor și adoptarea măsurilor necesare pentru reluarea tuturor activităților (economice, comerciale, socio – culturale, etc.) și de revenire la starea de normalitate ; - Alte măsuri adecvate situației.			
13	Satul Vidrisoara	Valea Vidrisorii	- Responsabil cu avertizarea obiectivului este dl.. David Dorian Tel. 0766311862 (membru SVSU) - Locul în care este amplasat mijlocul de alarmare: Masina de patrula a politiei - Responsabilități pentru acționarea mijloacelor de alarmare : dl. Sef post politie Petricele Traian - Difuzarea imediată a avertizării și prin intermediul posturilor locale de radio și televiziune ; - Informarea asupra conținutului avertizării a tuturor persoanelor interesate și implicate în activitățile situațiilor de urgență (nemembrii CLSU) și verificarea funcționării corecte a fluxului informațional din comună (cu toate satele componente) ; - Curățarea șanturilor, rigolelor, podurilor și podetelor pentru asigurarea scurgerii apelor ; - Verificarea funcționării sirenelor și a magaziei cu materiale și mijloace pentru apărare ; - Instrucțiunile privind evacuarea populației, animalelor și bunurilor vor fi afișate la sediul primăriei, magazinele	<u>Măsuri la primirea avertizării de cod galben</u> - Convocarea în ședință extraordinară a CLSU în funcție de situația concretă din teren. - Instituirea permanenței la sediul primăriei. - Avertizarea populației și a obiectivelor din zonele de risc la inundații. - Îndepărtarea blocajelor din secțiunile podurilor și podețelor de pe formațiunile torențiale, de pe văi nepermanente. - Monitorizarea cursurilor de apă și a construcțiilor hidrotehnice (digurilor și barajelor) de pe raza unităților administrativ-teritoriale. - Îndepărtarea utilajelor și animalelor din zonele dig – mal si de pe insule ; <u>Măsuri pe timpul producerii fenomenelor la cod galben</u> - Urmărirea permanentă a evoluției fenomenelor hidrometeorologice prin îndesirea observațiilor și măsurătorilor ; - Informarea permanentă a populației asupra evoluției fenomenelor, măsurilor întreprinse și a celor ce vor urma să fie luate ; - Executarea unor lucrări provizorii cu rol de apărare (consolidări de maluri cu piatră brută și/sau pământ, protejarea locuințelor	<u>Măsuri la primirea avertizării de cod portocaliu</u> - Convocarea ședinței extraordinare a CLSU ori de câte ori situația o impune. - Instituirea permanenței la sediul primăriei. - Asigurarea funcționării fluxului informațional între CLSU și Centrul Operațional al IJSU și Centrul Operativ al SGA. - Avertizarea-alarmarea populației din zonele de risc la inundații. - Pregătirea materialelor și mijloacelor de intervenție operativă și transportul lor în zonele critice ; - Pregătirea spațiilor pentru eventuale evacuări ale oamenilor și animalelor ; - Ancorarea, de către unitățile de exploatare, a depozitelor de material lemnos aflate în zona formațiunilor torențiale și pe drumurile forestiere ; - Asigurarea funcționării în condiții de siguranță, a instalațiilor hidromecanice de la barajele mici de pe raza localității ; - Luarea măsurilor de limitare a efectelor inundațiilor prin : <ul style="list-style-type: none">- Asigurarea patrulării cursurilor de apă și digurilor;- Evitarea blocajelor pe cursurilor de apă și formațiunilor torențiale;- Interzicerea efectuării unor breșe în diguri sau baraje;- Asigurarea participării cetățenilor la acțiunile de intervenție operativă;- Asigurarea supravegherii podurilor și podețelor în secțiuni subdimensionate; <u>Măsuri pe timpul producerii fenomenelor la cod portocaliu</u> - Informarea permanentă a populației asupra evoluției fenomenelor, măsurilor întreprinse și a celor ce vor urma să fie luate ; - Supravegherea permanentă a cursurilor de apa, digurilor, barajelor, zonelor endemice de producere a blocajelor de ghețuri, secțiunii podurilor și podețelor ; - Dirijarea forțelor și mijloacelor de intervenție în punctele critice (de la construcțiile hidrotehnice,	<u>Măsuri la primirea avertizării de cod roșu</u> - Convocarea în ședință extraordinară a CLSU ori de câte ori situația o impune; - Instituirea permanenței la sediul primăriei ; - Avertizarea-alarmarea populației din zonele cu risc la inundații; - Asigurarea funcționării fluxului informațional între CLSU, Centrul Operațional al IJSU și Centrul Operativ al SGA: - Alarmarea populației în caz de pericol iminent de avariere a unor diguri sau baraje. - Asigurarea participării membrilor SVSU și a cetățenilor la acțiunile de intervenție operativă. - Evacuarea populației și animalelor, pe rutele și în locurile prestabilite, asigurarea cazării populației, adăpostirea animalelor, distribuirea de apă potabilă, alimente și medicamente. - Transportul materialelor, mijloacelor și forțelor de intervenție în zonele critice ; - Evacuarea apei acumulate din subsolurile locuințelor ; - Ancorarea, de către unitățile de exploatare, a depozitelor de material lemnos aflate în zona formațiunilor torențiale și pe drumurile forestiere ; - Asigurarea funcționării în condiții de siguranță, a instalațiilor hidromecanice de la barajele mici si supravegherea permanenta a acestora. Efectuarea pregolirilor dacă acestea sunt necesare cu asistența tehnică a specialiștilor de la SGA Alba ; <u>Măsuri pe timpul producerii fenomenelor la cod roșu</u> - Supravegherea permanentă, a cursurilor de apa, digurilor, barajelor mici, a secțiunilor de scurgere a	- Convocarea comitetului local, analizarea situației existente și repartizarea pe membri CLSU a sarcinilor privind măsurile de reabilitare și refacere a obiectivelor afectate ; - Primarul dispune Comisiei de constatare și evaluare a pagubelor, inventarierea acestora (fizic). - Sprijinirea activității Comisiei pentru evaluarea pagubelor alcătuită din specialiști, numiți prin ordinul prefectului. - Asigurarea participării cetățenilor la acțiunile de refacere și reconstrucție. - Realizarea măsurilor de evacuare a apei acumulate în gospodării și pe terenurilor agricole. - Salubritizarea surselor și instalațiilor de alimentare cu apă, clădirilor, drumurilor și a terenurilor care au fost afectate. - Interzicerea efectuării de breșe în diguri pentru evacuarea apei acumulate în incinte fără aprobarea CMSU-MMSC. - Aplicarea măsurilor sanitare anti-epidemice ; - Avizarea Proceselor Verbale de calamități întocmite de deținătorii de construcții hidrotehnice cu rol de apărare împotriva inundațiilor. - Elaborarea Rapoartelor de Sinteză privind efectele fenomenelor hidro-meteorologice periculoase, în baza „Procesului verbal privind constatarea și evaluarea	Vezi tabelul de la pct. 9.2. „Componenta SVSU” anexat.	Responsabil evacuarea populației: viceprimar Cristea Cristian Responsabil asigurarea permanenței: secretar Chira Nicodim Responsabil cu transmiterea rapoartelor zilnice operative și a rapoartelor de sinteză cu evaluarea pagubelor: Sef SVSU/ secretar David Calin Dorin , Chira Nicodim	NU ESTE CAZUL.

			sătești și alte locuri publice.	populației cu saci cu nisip, etc.) ; - Pregătirea forțelor de intervenție și a mijloacelor și materialelor pentru apărare ; - Raportarea către C.O. al I.S.U. Alba și SGA Alba, asupra evenimentelor produse și a măsurilor întreprinse ; - Alte măsuri adecvate situației.	intervenții urgente la căile de comunicații, poduri și podețe pentru asigurarea circulației rutiere, evacuare preventivă, etc.) ; - Executarea lucrărilor de intervenție operativă în zonele critice pe cursurile de apă și participarea alături de deținătorii de construcții hidrotehnice la lucrările de intervenție operative (apărări și consolidări de maluri, grifoane, infiltrații și înmuieri ale corpului digului, supraînălțarea coronamentului digurilor, protecția construcțiilor executate prin diguri – subtraversări, stăvilare, etc.) ; - Sprijinirea populației în luarea unor măsuri de protecție a locuințelor, prin facilitarea accesului la saci cu nisip / pământ, etc. ; - Evacuarea populației și animalelor dacă evoluția fenomenelor periculoase o impune ; - Punerea în siguranță a bunurilor ce nu pot fi evacuate, prin ridicare la cote superioare și ancorare – după caz; - Evacuarea apei acumulate în imobile. - Elaborarea Rapoartelor operative prin agenții de inundații.și transmiterea acestora, conform fluxului informațional către C.O. al I.S.U. Alba și SGA Alba ; - Alte măsuri adecvate situației.	podurilor și podețelor ; - Efectuarea lucrărilor de supraînălțare și consolidare la diguri și baraje mici, îndepărtarea plutitorilor din secțiunile de scurgere a podurilor și podețelor etc. ; - Informarea permanentă a populației asupra evoluției fenomenelor, măsurilor întreprinse și a celor ce vor urma să fie luate ; - Asigurarea pazei și păstrarea în siguranță a bunurilor evacuate din gospodăriile populației în școală și căminul cultural ; - Restricționarea temporară a circulației pe unele sectoare de drum și pe unele poduri și alte măsuri ; - Elaborarea și transmiterea Rapoartelor operative privind efectele inundațiilor către C.O. al I.S.U. Alba și SGA Alba ; - Alte măsuri adecvate situației.	pagubelor” întocmit de Comisia pentru evaluarea pagubelor alcătuită din specialiști, numiți prin ordinul prefectului și transmiterea acestora către C.O. al I.S.U. Alba și SGA Alba. - Refacerea căilor de comunicație, rețelelor telefonice și electrice, alimentărilor cu apă, gaze naturale, etc. ; - Sprijinirea populației pentru refacerea sau repararea locuințelor avariate sau distruse; - Executarea de lucrări pentru îndepărtarea urmărilor inundațiilor și adoptarea măsurilor necesare pentru reluarea tuturor activităților (economice, comerciale, socio – culturale, etc.) și de revenire la starea de normalitate ; - Alte măsuri adecvate situației.			
14	Satul Valea Utului	Valea Utului	- Responsabil cu avertizarea obiectivului este dl. David Calin Dorin Tel. 0786023612 (sef SVSU) - Locul în care este amplasat mijlocul de alarmare: Masina de patrula a politiei - Responsabilități pentru acționarea mijloacelor de alarmare : dl. Sef post politie Petricele Traian - Difuzarea imediată a avertizării și prin intermediul posturilor locale de radio și televiziune ; - Informarea asupra conținutului avertizării a tuturor persoanelor interesate și implicate în activitățile situațiilor de urgență (nemembrii CLSU) și verificarea funcționării corecte a fluxului informațional din comună (cu toate satele componente) ; - Curățarea șanturilor, rigolelor, podurilor și podetelor pentru asigurarea scurgerii apelor ; - Verificarea funcționării sirenelor și a magaziei cu materiale și mijloace pentru apărare ; - Instrucțiunile privind evacuarea populației, animalelor și bunurilor vor fi afișate la sediul primăriei, magazinele sătești și alte locuri publice.	<u>Măsuri la primirea avertizării de cod galben</u> - Convocarea în ședință extraordinară a CLSU în funcție de situația concretă din teren. - Instituirea permanenței la sediul primăriei. - Avertizarea populației și a obiectivelor din zonele de risc la inundații. - Îndepărtarea blocajelor din secțiunile podurilor și podețelor de pe formațiunile torențiale, de pe văi nepermanente. - Monitorizarea cursurilor de apă și a construcțiilor hidrotehnice (digurilor și barajelor) de pe raza unităților administrativ-teritoriale. - Îndepărtarea utilajelor și animalelor din zonele dig – mal si de pe insule ; <u>Măsuri pe timpul producerii fenomenelor la cod galben</u> - Urmărirea permanentă a evoluției fenomenelor hidrometeorologice prin îndesirea observațiilor și măsurărilor ; - Informarea permanentă a populației asupra evoluției fenomenelor, măsurilor întreprinse și a celor ce vor urma să fie luate ; - Executarea unor lucrări provizorii cu rol de apărare (consolidări de maluri cu piatră brută și/sau pământ, protejarea locuințelor populației cu saci cu nisip, etc.) ;	<u>Măsuri la primirea avertizării de cod portocaliu</u> - Convocarea ședinței extraordinare a CLSU ori de câte ori situația o impune. - Instituirea permanenței la sediul primăriei. - Asigurarea funcționării fluxului informațional între CLSU și Centrul Operațional al IJSU și Centrul Operativ al SGA. - Avertizarea-alarmarea populației din zonele de risc la inundații. - Pregătirea materialelor și mijloacelor de intervenție operativă și transportul lor în zonele critice ; - Pregătirea spațiilor pentru eventuale evacuări ale oamenilor și animalelor ; - Ancorarea, de către unitățile de exploatare, a depozitelor de material lemnos aflate în zona formațiunilor torențiale și pe drumurile forestiere ; - Asigurarea funcționării în condiții de siguranță, a instalațiilor hidromecanice de la barajele mici de pe raza localității ; - Luarea măsurilor de limitare a efectelor inundațiilor prin : <ul style="list-style-type: none">- Asigurarea patrulării cursurilor de apă și digurilor;- Evitarea blocajelor pe cursurilor de apă și formațiunilor torențiale;- Interzicerea efectuării unor breșe în diguri sau baraje;- Asigurarea participării cetățenilor la acțiunile de intervenție operativă;- Asigurarea supravegherii podurilor și podețelor în secțiuni subdimensionate; <u>Măsuri pe timpul producerii fenomenelor la cod portocaliu</u> - Informarea permanentă a populației asupra evoluției fenomenelor, măsurilor întreprinse și a celor ce vor urma să fie luate ; - Supravegherea permanentă a cursurilor de apa, digurilor, barajelor, zonelor endemice de producere a blocajelor de ghețuri, secțiunii podurilor și podețelor ; - Dirijarea forțelor și mijloacelor de intervenție în punctele critice (de la construcțiile hidrotehnice, intervenții urgente la căile de comunicații, poduri și podețe pentru asigurarea circulației rutiere,	<u>Măsuri la primirea avertizării de cod roșu</u> - Convocarea în ședință extraordinară a CLSU ori de câte ori situația o impune; - Instituirea permanenței la sediul primăriei ; - Avertizarea-alarmarea populației din zonele cu risc la inundații; - Asigurarea funcționării fluxului informațional între CLSU, Centrul Operațional al IJSU și Centrul Operativ al SGA: - Alarmarea populației în caz de pericol iminent de avariere a unor diguri sau baraje. - Asigurarea participării membrilor SVSU și a cetățenilor la acțiunile de intervenție operativă. - Evacuarea populației și animalelor, pe rutele și în locurile prestabilite, asigurarea cazării populației, adăpostirea animalelor, distribuirea de apă potabilă, alimente și medicamente. - Transportul materialelor, mijloacelor și forțelor de intervenție în zonele critice ; - Evacuarea apei acumulate din subsolurile locuințelor ; - Ancorarea, de către unitățile de exploatare, a depozitelor de material lemnos aflate în zona formațiunilor torențiale și pe drumurile forestiere ; - Asigurarea funcționării în condiții de siguranță, a instalațiilor hidromecanice de la barajele mici si supravegherea permanenta a acestora. Efectuarea pregolirilor dacă acestea sunt necesare cu asistența tehnică a specialiștilor de la SGA Alba ; <u>Măsuri pe timpul producerii fenomenelor la cod roșu</u> - Supravegherea permanentă, a cursurilor de apa, digurilor, barajelor mici, a secțiunilor de scurgere a podurilor și podețelor ; - Efectuarea lucrărilor de supraînălțare și	- Convocarea comitetului local, analizarea situației existente și repartizarea pe membri CLSU a sarcinilor privind măsurile de reabilitare și refacere a obiectivelor afectate ; - Primarul dispune Comisiei de constatare și evaluare a pagubelor, inventarierea acestora (fizic). - Sprijinirea activității Comisiei pentru evaluarea pagubelor alcătuită din specialiști, numiți prin ordinul prefectului. - Asigurarea participării cetățenilor la acțiunile de refacere și reconstrucție. - Realizarea măsurilor de evacuare a apei acumulate în gospodării și pe terenurilor agricole. - Salubrizarea surselor și instalațiilor de alimentare cu apă, clădirilor, drumurilor și a terenurilor care au fost afectate. - Interzicerea efectuării de breșe în diguri pentru evacuarea apei acumulate în incinte fără aprobarea CMSU-MMSC. - Aplicarea măsurilor sanitare anti-epidemice ; - Avizarea Proceselor Verbale de calamități întocmite de deținătorii de construcții hidrotehnice cu rol de apărare împotriva inundațiilor. - Elaborarea Rapoartelor de Sinteză privind efectele fenomenelor hidro-meteorologice periculoase, în baza „Procesului verbal privind constatarea și evaluarea pagubelor” întocmit de Comisia pentru evaluarea	Vezi tabelul de la pct. 9.2. „Componenta SVSU” anexat.	Responsabil evacuarea populației: viceprimar Cristea Cristian Responsabil asigurarea permanenței: secretar Chira Nicodim Responsabil cu transmiterea rapoartelor zilnice operative și a rapoartelor de sinteză cu evaluarea pagubelor: Sef SVSU/ secretar David Calin Dorin , Chira Nicodim	NU ESTE CAZUL.

				<ul style="list-style-type: none">- Pregătirea forțelor de intervenție și a mijloacelor și materialelor pentru apărare ;- Raportarea către C.O. al I.S.U. Alba și SGA Alba, asupra evenimentelor produse și a măsurilor întreprinse ;- Alte măsuri adecvate situației.	<p>evacuare preventivă, etc.) ;</p> <ul style="list-style-type: none">- Executarea lucrărilor de intervenție operativă în zonele critice pe cursurile de apă și participarea alături de deținătorii de construcții hidrotehnice la lucrările de intervenție operative (apărări și consolidări de maluri, grifoane, infiltrații și înmuieri ale corpului digului, supraînălțarea coronamentului digurilor, protecția construcțiilor executate prin diguri – subtraversări, stăvilare, etc.) ;- Sprijinirea populației în luarea unor măsuri de protecție a locuințelor, prin facilitarea accesului la saci cu nisip / pământ, etc. ;- Evacuarea populației și animalelor dacă evoluția fenomenelor periculoase o impune ;- Punerea în siguranță a bunurilor ce nu pot fi evacuate, prin ridicare la cote superioare și ancorare – după caz;- Evacuarea apei acumulate în imobile.- Elaborarea Rapoartelor operative prin agenții de inundații.și transmiterea acestora, conform fluxului informațional către C.O. al I.S.U. Alba și SGA Alba ;- Alte măsuri adecvate situației.	<p>consolidare la diguri și baraje mici, îndepărtarea plutitorilor din secțiunile de scurgere a podurilor și podețelor etc. ;</p> <ul style="list-style-type: none">- Informarea permanentă a populației asupra evoluției fenomenelor, măsurilor întreprinse și a celor ce vor urma să fie luate ;- Asigurarea pazei și păstrarea în siguranță a bunurilor evacuate din gospodăriile populației în școală și căminul cultural ;- Restricționarea temporară a circulației pe unele sectoare de drum și pe unele poduri și alte măsuri ;- Elaborarea și transmiterea Rapoartelor operative privind efectele inundațiilor către C.O. al I.S.U. Alba și SGA Alba ;- Alte măsuri adecvate situației.	<p>pagubelor alcătuită din specialiști, numiți prin ordinul prefectului și transmiterea acestora către C.O. al I.S.U. Alba și SGA Alba.</p> <ul style="list-style-type: none">- Refacerea căilor de comunicație, rețelelor telefonice și electrice, alimentărilor cu apă, gaze naturale, etc. ;- Sprijinirea populației pentru refacerea sau repararea locuințelor avariate sau distruse;- Executarea de lucrări pentru îndepărtarea urmărilor inundațiilor și adoptarea măsurilor necesare pentru reluarea tuturor activităților (economice, comerciale, socio – culturale, etc.) și de revenire la starea de normalitate ;- Alte măsuri adecvate situației.			
--	--	--	--	--	--	---	--	--	--	--

PREȘEDINTE
COMITETUL COMUNAL PENTRU SITUAȚII DE URGENȚĂ AVRAM IANCU
PRIMAR,
Sandu Heler

COMITETUL LOCAL PENTRU SITUAȚII DE URGENȚĂ AVRAM IANCU

TABEL CU MIJLOACELE DE INTERVENȚIE
care pot fi asigurate de către operatorii economici locali, în cazul producerii unor situații de urgență
generate de inundații, ghețuri și poluări accidentale.

Nr. crt.	Denumirea operatorului care le asigură	Adresa și Numărul de telefon al operatorului		Denumirea și numărul mijloacelor de intervenție pe care operatorul le asigură (buc.)
		Adresa	Numărul de telefon	
0.	1.	2.	3.	4.
1.	SC Anca Forest SRL Avram Iancu	Avram Iancu, Sat. Dolești, Alba	0748112957	-1 remorcă - 2 TAF-uri - 1 ifron - 1 platformă
2.	SC Sorin&Sorina SRL Avram Iancu	Avram Iancu, Sat. Tîrsa, Alba	0258-786178	-1 TAF -1 autoutilitară cu cleașcă - 1 Dacia papuc

PREȘEDINTELE
COMITETULUI LOCAL PENTRU SITUAȚII DE URGENȚĂ AVRAM IANCU
PRIMAR,
SANDU HELER

PROTOCOL / CONVENȚIE DE COLABORARE

privind asigurarea în cazul producerii de inundații, aglomerări de ghețuri și poluări accidentale pe cursurile de apă, pe teritoriul comunei Avram Iancu

CONSILIUL LOCAL / PRIMĂRIA AVRAM IANCU , reprezentat prin Dl. primar Heler Sandu și SORIN \$ SORINA S.R.L. AVRAM IANCU reprezentat prin Dl. Director Talpas Cornel, în baza **Ordinului comun nr. 330/44/2.178/2013** al ministrului mediului și schimbărilor climatice, al ministrului afacerilor interne și al ministrului dezvoltării regionale și administrației publice, pentru aprobarea **Manualului Primarului pentru managementul situațiilor de urgență în caz de inundații și secetă hidrologică** și a Manualului Prefectului pentru managementul situațiilor de urgență în caz de inundații și secetă hidrologică, **Ordinului comun nr. 1422/192/2012**, al ministrului mediului și pădurilor și al ministrului administrației și internelor, pentru aprobarea Regulamentului privind gestionarea situațiilor de urgență generate de inundații, fenomene meteorologice periculoase, accidente la construcții hidrotehnice, poluări accidentale pe cursurile de apă și poluări marine în zona costieră, **Ordonanței de urgență a Guvernului nr. 21/2004** privind Sistemul Național de Management al Situațiilor de Urgență, aprobată cu modificări și completări prin Legea nr.15 / 2005, **Legii apelor nr. 107/1996**, cu modificările și completările ulterioare, și a **Legii nr. 481/2004 privind protecția civilă**, republicată, cu modificările și completările ulterioare, încheie prezentul protocol / prezenta convenție și convin asupra celor ce urmează :

Art. 1. – În scopul asigurării transmiterii avertizărilor hidro-meteorologice , asigurării materialelor și mijloacelor pentru intervenție, asigurării aprovizionării cu combustibili/alimente, asigurării mijloacelor de evacuare, în cazul producerii de inundații, aglomerări de ghețuri și poluări accidentale pe cursurile de apă, Primăria Avram Iancu se obligă că va informa cu maximă operativitate conducerea Sorin \$ Sorina S.R.L. Avram Iancu asupra necesităților de apărare în situații de urgență.

Art. 2. – Conducerea Sorin \$ Sorina S.R.L. Avram Iancu se obligă că va asigura deplasarea materialelor, mijloacelor, echipamentelor în zonele afectate / potențial afectabile, și executarea lucrărilor pentru limitarea, înlăturarea sau contracararea efectelor negative produse de inundații, aglomerări de ghețuri și poluări accidentale pe cursurile de apă (eliminarea obstacolelor din albie și asigurarea scurgerii libere a apelor consolidarea malurilor și digurilor , evacuarea populației , aprovizionarea cu hrană a sinistraților etc.). În acest scop, Sorin \$ Sorina S.R.L. Avram Iancu, poate mobiliza : 1 taf, 1 autoutilitara și 1 mijloace de transport persoane (inclusiv deservenții și combustibilul).

Art. 3. – Cheltuielile pentru acțiunile operative de interes public, se finanțează din bugetele consiliilor locale pe raza cărora a avut loc intervenția, în conformitate cu art. 73 din Legea apelor nr. 107/1996.

Art. 4. - Prezentul protocol a fost încheiat în două exemplare, intră în vigoare la data semnării lui, are o durată de doi/trei ani și poate fi reactualizat anual la cererea uneia dintre părți.

Modul de transmitere a informațiilor se va efectua prin fax, e-mail, notă telefonică, la următoarele numere :

Consiliul local / Primăria Avram
Iancu
- telefon : 0258-786/211
- fax : 0258-786/211
- e-mail
primar@primariaavramiancu.ro

Sorin \$ Sorina S.R.L. Avram
Iancu
- telefon mob : 0762388178
- fax : -
: - e-mail :-

PRIMAR,
Heler Sandu

(numele, prenumele, semnătura, ștampila)

DIRECTOR,
Sorin \$ Sorina S.R.L. Avram Iancu
Talpas Cornel

(numele, prenumele, semnătura, ștampila)

**COMITETUL COMUNAL AVRAM IANCU
PENTRU SITUAȚII DE URGENȚĂ**

TABELUL CU STOCUL MINIM DE MIJLOACE ȘI MATERIALE DE APĂRARE EXISTENTE.

- **Stocul CLSU AVRAM IANCU a fost calculat pentru : 7 Km. R2.**

Nr. crt.	DENUMIREA MATERIALELOR SI MIJLOACELOR DE INTERVENTIE	U.M.	NECESAR	EXISTENT LA C.L.S.U. (în magazia primăriei)	DEFICIT	MODUL CUM SE ACOPERĂ DEFICITUL (de la unități din zonă sau de la populație)
CAP. A. - MATERIALE DE APĂRARE						
1.	Geotextil	m.p.	0	0	0	0
2.	Bentofix	m.p.	0	0	0	0
3.	Geomembrane HDPE cu crampoane pentru protecția betoanelor și protecție construcții hidrotehnice - baloturi (4x30 m)	buc.	0	0	0	0
4.	Palplanșe metalice și din PVC	buc.	0	0	0	0
5.	Diguri mobile umplute cu apă (hidrobaraje) și echipamente conexe (motopompă, grup electrogen, tambur, sistem de rotație, angrenaj cu electromotor, elevator)	m.l.	0	0	0	0
6.	Diguri mobile tip panou cu sprijin	m.l.	0	0	0	0
7.	Chesoane metalice cilindrice pentru combaterea grifoanelor	buc.	0	0	0	0
8.	Saci de mari dimensiuni (250/500/1000/2000 kg)	buc.	0	0	0	0
9.	Saci cu materiale higroscopice, autoelevabili la contactul cu apa	buc.	0	0	0	0

10.	Snopi de fascine 0-30 cm, L=3-4 m (stocul de fascine dacă nu a fost folosit în acțiuni de apărare se va reînnoi minim 1/3 din fiecare an)	buc.	0	0	0	0
11.	Scoabe din oțel rotund (Ø 18-20 cm)	buc.	0	0	0	0
12.	Saci biodegradabili	buc.	0	0	0	0
13.	Saltele de protecție	buc.	0	0	0	0
14.	Pari din lemn rotund c.r. esență tare Ø 8-12 cm; L=1-3 m	buc.	0	0	0	0
15.	Scânduri de 2,5 cm, L=4 ml	m.c.	0	0	0	0
16.	Dulapi	m.c.	0	0	0	0
17.	Cozi de lemn pentru unelte (rezervă)	buc.	0	0	0	0
18.	Cuie cu lungimi diferite (2-20 cm)	kg.	0	0	0	0
19.	Sârma neagră Ø □ 2-4 mm	kg.	0	0	0	0
20.	Plasă sârmă (zincată) Ø 2-3 mm	kg.	0	0	0	0
21.	Saci pentru pământ din cânepă, iută, polietilenă și sfoară pentru legat saci	buc.	0	0	0	0
22.	Funii subțiri pentru asigurarea oamenilor și uneltelor Ø 15-10 mm	kg.	0	0	0	0
23.	Piatră brută (blocuri de 15-30 cm), blocuri beton, piatră 200 – 1000 kg/buc.	m.c.	0	0	0	0
24.	Stabilopozi	buc.	0	0	0	0
25.	Folii de polietilenă (cantitatea de folie rezultată din aplicarea normativului se va aproviziona eşalonat, câte 1/5 din necesar)	m.p.	0	0	0	0
CAP. B. - CARBURANȚI ȘI LUBRIFIANȚI						
26.	Motorină, benzină, lubrifianti, ulei hidraulic și aditivi pentru motorină	l.	0	0	0	0
CAP. C. - MIJLOACE DE INTERVENȚIE						
27.	Motofierăstraie (drujbe)	buc.	0	0	0	0
28.	Motodefrișătoare	buc.	0	0	0	0
29.	Bărce metalice, fibră de sticlă sau pneumatice cu rame	buc.	0	0	0	0

30.	Șalupe cu motor	buc.	0	0	0	0
31.	Bacuri - dormitor	buc.	0	0	0	0
32.	Autoturisme de teren cu două diferențiale dotate cu stații de emisie-recepție și alte echipamente specifice	buc.	0	0	0	0
33.	Vagoane - dormitor echipate cu utilități (rulote)	buc.	0	0	0	0
34.	Mașini de înșurubat și găurit electrice, cu acumulatori	buc.	0	0	0	0
35.	Polizoare drepte sau unghiulare	buc.	0	0	0	0
36.	Containere pentru materiale și echipamente de protecție, cazarmament, alimente nealterabile, bucătărie mobilă	buc.	0	0	0	0
37.	Butoaie de tablă 100-200 l pentru utilaje de intervenție	buc.	0	0	0	0
38.	ATV 4X4, cu remorci (500 kg)	buc.	0	0	0	0
39.	Snowmobil	buc.	0	0	0	0
40.	Lanterne tubulare mari, lanterne cu acumulatori reîncarcabili, felinare electrice 12-24V și alte mijloace de iluminat mobile cu accesorii de rezervă (încărcător acumulatori, baterii de rezervă, becuri, felinare electrice)	buc.	0	0	0	0
41.	Găleți sau canistre de 10-20 l și câni pentru apă	buc.	0	0	0	0
42.	Marmite pentru transport hrana	buc.	0	0	0	0
43.	Sonete de mana sau mecanice (L= 6 m cu berbec de 100-150 kg)	buc.	0	0	0	0
44.	Cazmale cu cozi	buc.	0	0	0	0
45.	Lopeți cu cozi	buc.	0	3	3	0
46.	Târânoape cu cozi	buc.	0	1	1	0
47.	Sape cu cozi	buc.	0	3	3	0
48.	Furci de fier cu cozi	buc.	0	0	0	0
49.	Căngi de fier cu cozi	buc.	0	2	2	0
50.	Roabe metalice cu roți pe pneuri sau târgi de lemn	buc.	0	1	1	0
51.	Maiuri mecanice tip "broască"	buc.	0	0	0	0

52.	Ciocane diferite	buc.	0	0	0	0
53.	Clește de cuie combinat	buc.	0	0	0	0
54.	Patent izolan	buc.	0	1	1	0
55.	Barde pentru cioplit și topoare	buc.	0	0	0	0
56.	Găleți pentru apă sau bidoane din plastic	buc.	0	5	5	0
57.	Binoclu	buc.	0	0	0	0
58.	Aparat foto	buc.	0	0	0	0
59.	Cameră video	buc.	0	0	0	0
60.	Rezervor combustibil	buc.	0	0	0	0
61.	Costum protecție la transportul pe apă (neopren)	buc.	0	0	0	0
62.	Capre pentru montarea fascinelor	buc.	0	0	0	0
63.	Piese schimb stații hidrometrice automate, inclusiv comunicații radio sau GSM	buc.	0	0	0	0
64.	Radio-telefoane fixe, portabile cu acumulatori, modem-uri, radio, acumulatori și piese de schimb	buc.	0	0	0	0
65.	Telefoane mobile	buc.	0	0	0	0
66.	Echipamente de prelucrare și transmitere automată a datelor (microcalculator PC, modem, telefax)	set	0	0	0	0
67.	Moriști hidrometrice cu tijă	buc.	0	0	0	0
68.	Teodolit electrooptic Stație GPS (precizie 1-10 cm) Stație totală	buc.	0	0	0	0
69.	River-cat (sistem automat de măsurare viteză și secțiune semi-automat)	buc.	0	0	0	0
70.	Instrumente de măsurare a distanței cu laser (Lasermetre)	buc.	0	0	0	0
71.	Dispozitive infraroșu (în zona termică) pentru detectarea infiltrațiilor în dig	buc.	0	0	0	0
72.	Sisteme radar pentru detectarea discontinuităților din corpurile digurilor, până la 7 m adâncime	buc.	0	0	0	0
73.	Ruleta 20 – 50 m	buc.	0	0	0	0
74.	Pluviometre	buc.	0	0	0	0

75.	Sirene, difuzoare pentru alarmă, inclusiv materiale necesare montării; portavoce	buc.	0	0	0	0
76.	Set miră + plăcuțe	buc.	0	0	0	0
77.	Mașină de umplut saci cu nisip (cu productivitate mare) de trecut la mijloace	buc.	0	0	0	0
78.	Dispozitiv de bătut palplanșe prin vibrație	buc.	0	0	0	0
79.	Baraje lamelare din panouri din aluminiu cu profil S (20 m)	m.l.	0	0	0	0
80.	Baraj limitator	buc.	0	0	0	0
81.	Sisteme ancorare cu ghidaj	buc.	0	0	0	0
82.	Sisteme conectori tarm și conectori pentru baraj	buc.	0	0	0	0
0				0	0	0
83.	Motopompe cu anexe și 150 ml conductă sau furtun	buc.	0	0	0	0
84.	Motocositori (multifuncționale),	buc.	0	0	0	0
85.	Utilaje terasiere (buldozer, excavator, screper, draglină cu cupă) și piese de schimb aferente	buc.	0	0	0	1
86.	Tractor articulat forestier (TAF) pentru tractarea plutitorilor mari + cablu flexibil	buc.	0	1	1	3
87.	Autobasculantă pentru transport materiale de intervenție	buc.	0	0	0	0
88.	Automacara	buc.	0	0	0	0
89.	Autocamion cu remorcă	buc.	0	0	0	0
90.	Ponton fibră sticlă sau autogonflabil	buc.	0	0	0	0
91.	Stație potabilizare apă (30 l/min)	buc.	0	0	0	0
92.	Trailer cu sisteme de ancorare și cabluri	buc.	0	0	0	0
93.	Încărcător frontal	buc.	0	0	0	0
94.	Miniutilaj multifuncțional (cu braț pentru săpare șanțuri, foreză, freză de zăpadă, plug de zăpadă, lamă de buldozer)	buc.	0	0	0	0
95.	Remorcă auto tractată de capacitate mică	buc.	0	0	0	0
96.	Gabară	buc.	0	0	0	0

97.	Greifer plutitor	buc.	0	0	0	0
98.	Trailer-remorcher	buc.	0	0	0	0
99.	Bandă transportoare dotată cu elevator	buc.	0	0	0	0
100.	Cisterne mono-ax (1,8-3,5 t)	buc.	0	0	0	0
101.	Grupuri electrogene (portabile) cu anexe pentru iluminat	buc.	0	0	0	0
102.	Reflectoare (faruri, cablu izolant pentru rețeaua de reflectoare); - cablu pentru iluminat - izolator pentru prinderea cablului, fasunguri, întrerupătoare, becuri etc.	buc. m.l. buc.	0	0	0	0
103.	Agregate pentru sudură electrică sau oxiacetilenică și materiale de sudură, truse aferente	buc.	0	0	0	0
104.	Corturi impermeabile	buc.	0	0	0	0
105.	Paturi pliante echipate cu saltele, perne și 2 seturi de paturi și lenjerie/pat	buc.	0	0	0	0
106.	Cizme de cauciuc scurte și lungi	per.	0	0	0	0
107.	Mantale de ploaie cu glugă	buc.	0	0	0	0
108.	Bucătărie mobilă	buc.	0	0	0	0
109.	Hidrofor	buc.	0	0	0	0
110.	Salopete din doc sau impermeabile	buc.	0	0	0	0
111.	Costume izopren	buc.	0	0	0	0
112.	Căciuli de blană ecologică sau vătuite	buc.	0	0	0	0
113.	Mănuși de protecție	buc.	0	0	0	0
114.	Veste și colaci de salvare	buc.	0	0	0	0
115.	Pieptare avertizoare (reflectorizante)	buc.	0	0	0	0
116.	Bocanci	buc.	0	0	0	0
117.	Filtru rapid pentru apă potabilă	buc.	0	0	0	0
118.	Aparat radio + TV	buc.	0	0	0	0
119.	Trusă medicală de prim ajutor	buc.	0	0	0	0
120.	Calorifere electrice	buc.	0	0	0	0
121.	Săpun și detergenți	kg.	0	0	0	0

122.	Materiale dezinfectante (var și cloramină)	kg.	0	0	0	0
123.	Pudră talc, naftalină	kg.	0	0	0	0
124.	Otravă de șoareci	kg.	0	0	0	0
125.	Spray și creme insecticide	set	0	0	0	0
CAP. E. - MATERIALE ȘI MIJLOACE PENTRU INTERVENȚIE LA GHEȚURI						
126.	Prăjini din lemn de esență tare pentru dirijarea sloiurilor	buc.	0	0	0	0
127.	Scânduri de rășinoase pentru asigurarea oamenilor (3-4 cm grosime, 20 cm lățime, 4-5 m lungime)	buc.	0	0	0	0
128.	Rânghi de fier 2-4 m lungime	buc.	0	0	0	0
129.	Motofierăstraie pentru gheață (drujbe cu lamă de 40-50 cm)	buc.	0	0	0	0
130.	Bile pentru spart gheața	buc.	0	0	0	0
131.	Burghiuri pentru gheață	buc.	0	0	0	0
132.	Scări din lemn 4-6 ml	buc.	0	4	4	0
133.	Cordițe de salvare și asigurare	buc.	0	4	4	0
134.	Pungi din polietilenă pentru încărcătura explozivă	buc.	0	100	100	0
135.	Cuie de diferite mărimi	kg.	0	5	5	0
136.	Bandă adezivă	role	0	15	15	0
137.	Bandă izolatoare	role	0	15	15	0
138.	Sârmă neagră	ml.	0	50	50	0
CAP. F. - MATERIALE ȘI MIJLOACE DE INTERVENȚIE PENTRU COMBATerea EFECTELOR POLUĂRIILOR ACCIDENTALE						
139.	Trusă pentru determinarea rapidă a tipului de substanță poluatoare	buc.	0	0	0	0
140.	Materiale absorbante tip spill-sorb	kg.	0	0	0	0
141.	Saci cu absorbant HEGSORB	kg.	0	0	0	0
142.	Saci cu absorbant HEGACID	kg.	0	0	0	0
143.	Materiale absorbante ECO seria 200	kg.	0	0	0	0
144.	Materiale asorbante ECO seria 300	kg.	0	0	0	0
145.	Materiale absorbante ECO seria 400	kg.	0	0	0	0
146.	Tanc (ponton) plutitor pentru colectare poluanți	buc.	0	0	0	0
147.	Perne absorbante, rulouri, cilindri absorbanți	buc.	0	0	0	0
148.	Vidanje	buc.	0	0	0	0

149.	Materiale filtrante	tone	0	0	0	0
150.	Recipienți de 1-5 litri pentru probe de apă și material biologic	buc.	0	0	0	0
151.	Sistem portabil TRAWAS pentru efectuarea determinărilor biologice	buc.	0	0	0	0
152.	Sistem de filtrare rapid cu pompe de vid manual	buc.	0	0	0	0
153.	Echipamente pentru depoluarea apei	buc.	0	0	0	0
154.	Baraje absorbante plutitoare	buc.	0	0	0	0
155.	Sistem de ancorare baraj plutitor pe maluri	buc.	0	0	0	0
156.	Sistem tip funicular mobil pentru poziționarea barajului plutitor	buc.	0	0	0	0
157.	Compresor portabil	buc.	0	0	0	0
158.	Sistem de vedere pe timp de noapte	buc.	0	0	0	0
159.	Binoclu infraroșii	buc.	0	0	0	0
160.	Electropompe	buc.	0	0	0	0
161.	Pânza hessiană	m.l.	0	0	0	0
162.	Baloți paie	buc.	0	0	0	0
163.	Căngi PSI	buc.	0	2	2	0
164.	Recipiente PVC 200 litri	buc.	0	0	0	0
165.	Măști de gaze	buc.	0	0	0	0
166.	Substanțe chimice neutralizante (detergenți biodegradabili pentru dedurizarea apei) - bidoane 25 l	buc.	0	0	0	0
167.	Sisteme colectare (eșantionare) probe	buc.	0	0	0	0
168.	Recipienți stocare materiale recuperate	buc.	0	0	0	0
169.	Skimmer substanțe solide / pompă apă murdară	buc.	0	0	0	0
170.	Truse reparații	buc.	0	0	0	0
171.	Estacada 6 inch spumă solidă + accesorii	buc.	0	0	0	0
172.	Baraje 8 inch (tambur 10 m)	buc.	0	0	0	0
173.	Baraje 5 inch (tambur 10 m)	buc.	0	0	0	0
174.	Absorbant 17" x 19"	buc.	0	0	0	0
175.	Absorbant 38" x 144 ft	buc.	0	0	0	0
176.	Recipient mobil de stocare	buc.	0	0	0	0

177.	Laborator mobil	buc.	0	0	0	0
178.	Capcane petrol (Saci)	buc.	0	0	0	0
179.	Absorbant frânghie	buc.	0	0	0	0
180.	Ghidaj scripete/sistem ancorare	buc.	0	0	0	0
181.	Rezervor stocare ulei recuperat	buc.	0	0	0	0
182.	Piese de schimb	buc.	0	0	0	0
183.	Funie sintetică	m.l.	0	0	0	0
184.	Utilaj curățare plajă	buc.	0	0	0	0
185.	Mașini reecologizare, cu accesorii	buc.	0	0	0	0
186.	Mașina colectoare alge	buc.	0	0	0	0
187.	Concasor scoici	buc.	0	0	0	0











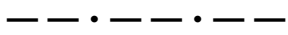
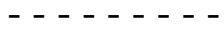



- **Locul de depozitare :** Stocul minim de materiale și mijloace de intervenție este depozitat în magazia primăriei.
- **Gestionar mijloace și materiale este dl/dna :**David Gheorghe

PREȘEDINTELE COMITETULUI LOCAL PENTRU SITUAȚII DE URGENȚĂ AVRAM IANCU
PRIMAR,
Sandu Heler

.....
(semnătura și ștampila)



Legenda

	Limită de comună / oraș / municipiu
	Limită intravilan
	Șosele
	Râuri
	Zonă inundabilă – Q 1%
	Diguri
	Regularizări
	Surse de poluare
	Sirene electrice
	Clopote de la biserici
	Poduri, podețe subdimensionate
	Puncte critice c-ții cu rol de apărare
	Zone de evacuare
	Trasee de evacuare
	Oras / Comuna / Sat

PROFILE TRANSVERSALE PRIN ALBIE ȘI DIG

CU INDICAREA COTELOR DE APĂRARE ȘI A FAZELOR DE APĂRARE LA DIGURI

A. PROFIL TRANSVERSAL PRIN ALBIE CU INDICAREA COTELOR DE APĂRARE

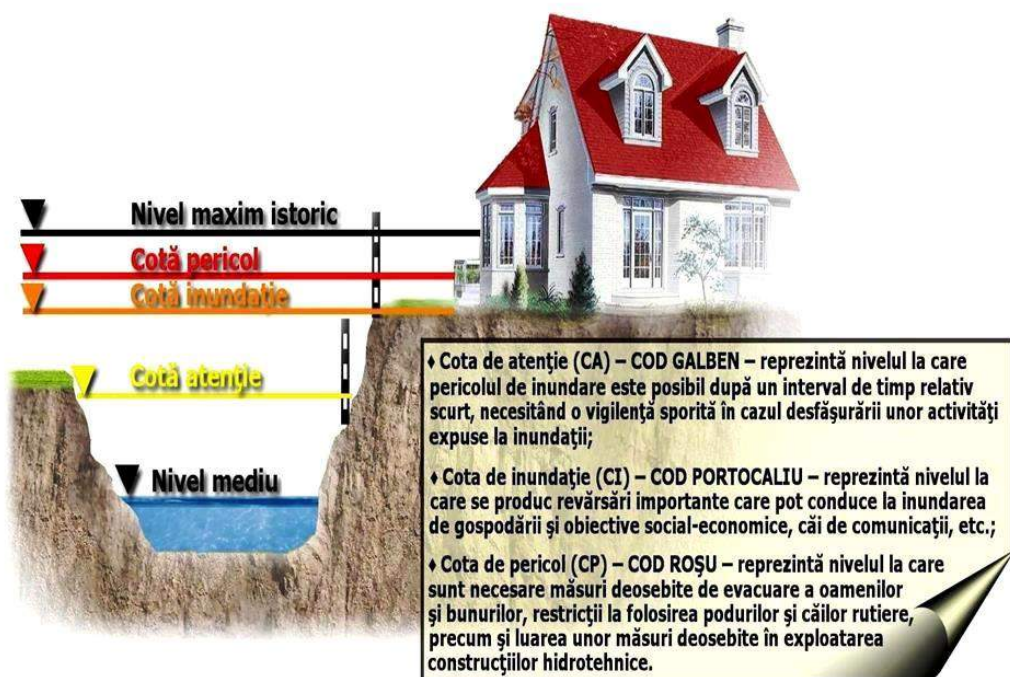

B. PROFIL TRANSVERSAL PRIN DIG CU INDICAREA FAZELOR DE APĂRARE LA DIGURI

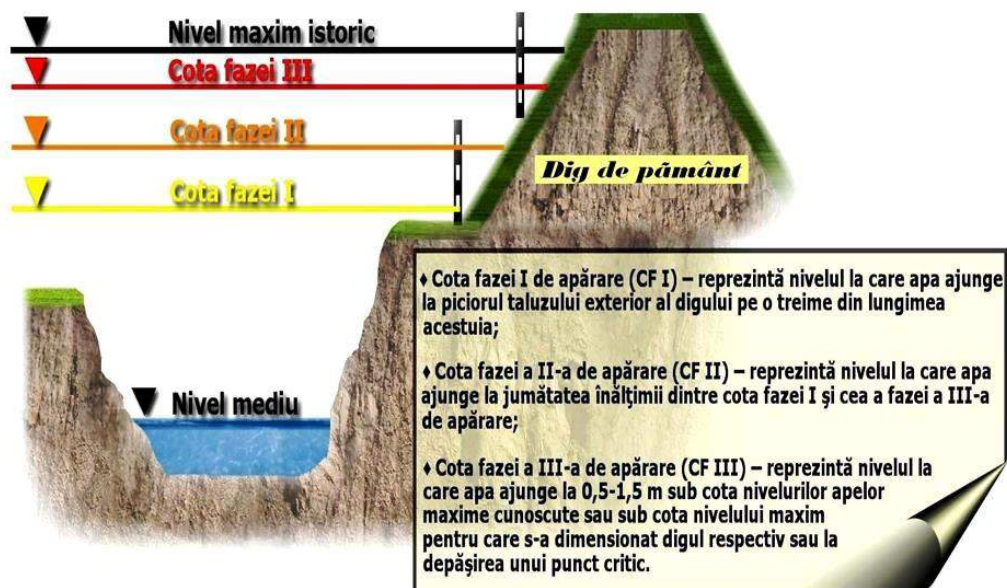

PLANUL DE SITUAȚIE ÎN CURBE DE NIVEL AL COMUNEI AVRAM IANCU

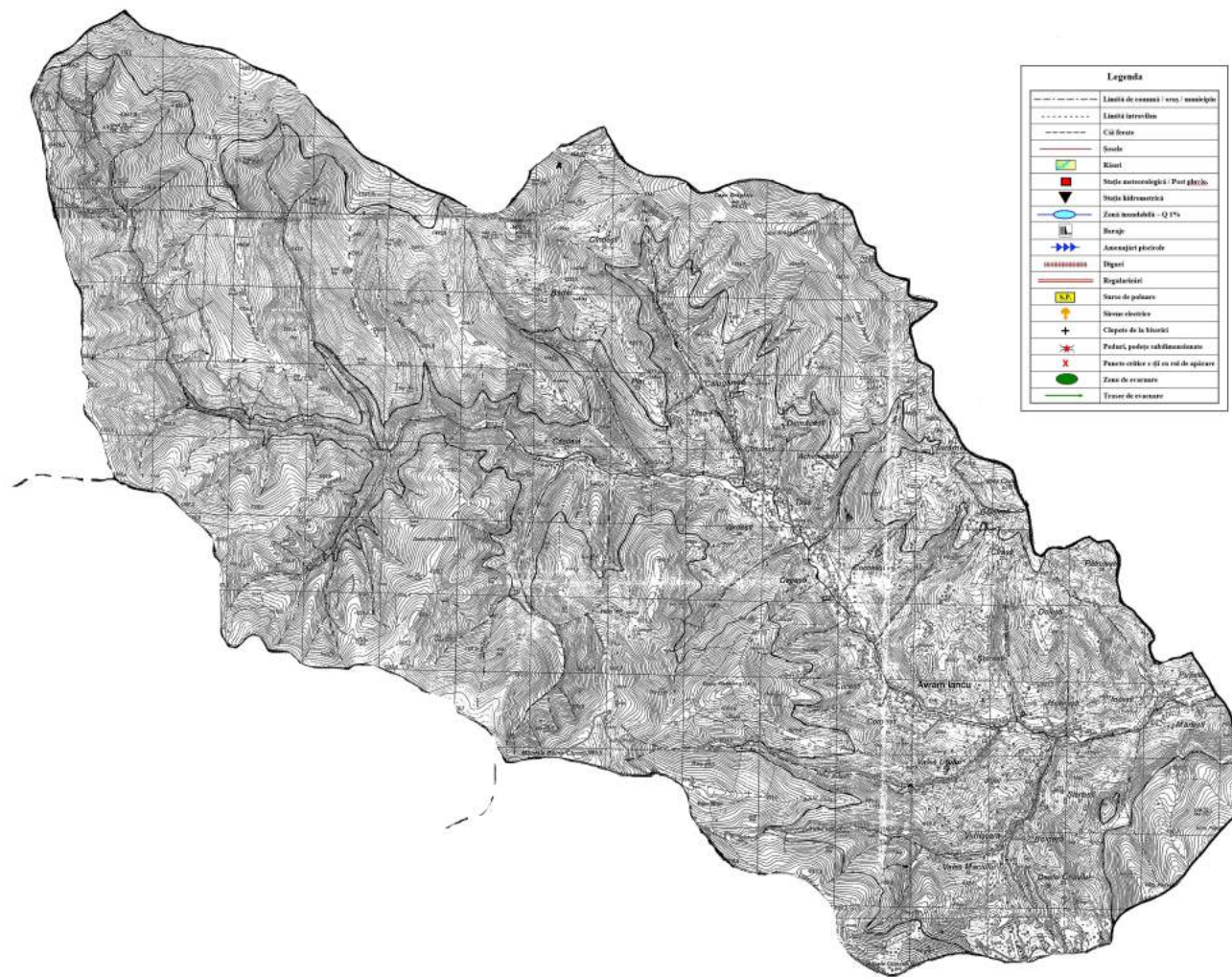

PLAN URBANISTIC GENERAL

AVRAM IANCU
CIRTULESTI
ORGESTI
TIRSA
VERDESTI

LEGENDA

LIMITE

 LIMITA PERIMETRULUI INTRAVILAN EXISTENT CONFORM O.J.C.G.C.

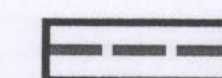
 LIMITA PERIMETRULUI PROPOS

ECHIPAREA TEHNICO - EDILITARA

SITUATIA EXISTENTA

ALIMENTARE CU ENERGIE ELECTRICA

 LEA 20 kV (LINIE ELECTRICA AERIANA)
PTA 20 / 0.4 kV (POST DE TRANSFORMARE AERIAN)

DISFUNCTIONALITATI

LIPSA UNUI PUNCT DE COLECTARE A DESEURILOR MENAJERE SI DEPOZITAREA ACETUIA ALEATOR, DE-A LUNGUL CURSURILOR DE APA SAU PE TERENURILE VIRANE DIN JURUL LOCALITATILOR DUC LA DEGRADAREA MEDIULUI INCONJURATOR (MIROS SI ASPECT URAT).

PROPUNERI

- ALIMENTAREA CU APA, CANALIZAREA SI EPURAREA APELOR UZATE MENAJERE SE VA REZOLVA IN FUNCTIE DE OPORTUNITATEA INVESTITIEI SI POSIBILITATILE FINANCIARE ALE PRIMARIEI COMUNEI AVRAM IANCU;
- ALIMENTAREA CU APA SA VA FACE IN SISTEM INDIVIDUAL SAU PE GRUPURI DE GOSPODARII;
- CANALIZAREA APELOR UZATE MENAJERE SE VA REZOLVA PRIN INTERMEDIUL FOSELOR SEPTICE VIDANJABILE.

 PUNCT DE COLECTARE A DESEURILOR MENAJERE

BILANT TERITORIAL CIRTULESTI

ZONE FUNCTIONALE	PROPOS	
	HA	%
• LOCUINTE SI FUNCTIUNI COMPLEMENTARE	13.80	65.74
• INSTITUTII SI SERVICII DE INTERES PUBLIC	0.50	2.38
• CAI DE COMUNICATIE SI TRANSPORT -rutier	0.80	3.80
• GOSPODARIE COMUNALA CIMITIRE	0.40	1.90
• APE	0.50	2.38
TOTAL INTRAVILAN	21.00	100.00

BILANT TERITORIAL VERDESTI

ZONE FUNCTIONALE	PROPOS	
	HA	%
• LOCUINTE SI FUNCTIUNI COMPLEMENTARE	13.80	65.74
• INSTITUTII SI SERVICII DE INTERES PUBLIC	0.50	2.38
• CAI DE COMUNICATIE SI TRANSPORT -rutier	0.80	3.80
• GOSPODARIE COMUNALA CIMITIRE	0.40	1.90
• APE	0.50	2.38
TOTAL INTRAVILAN	21.00	100.00

BILANT TERITORIAL COMPARATIV TIRSA

ZONE FUNCTIONALE	EXISTENT		PROPOS	
	HA	%	HA	%
• LOCUINTE SI FUNCTIUNI COMPLEMENTARE	39.15	83.33	40.45	81.84
UNITATI AGRICOLE			0.50	1.02
• INSTITUTII SI SERVICII DE INTERES PUBLIC	1.80	3.82	2.00	4.81
• CAI DE COMUNICATIE SI TRANSPORT -rutier	1.50	3.19	1.50	3.06
GOSPODARIE COMUNALA -CIMITIRE	1.20	2.65	1.20	2.44
• TERENURI LIBERE	2.50	5.31	2.50	5.10
• APE	0.85	1.80	0.85	1.73
TOTAL INTRAVILAN	47.00	100.00	49.00	100.00

BILANT TERITORIAL ORGESTI

ZONE FUNCTIONALE	PROPOS	
	HA	%
• LOCUINTE SI FUNCTIUNI COMPLEMENTARE	13.80	65.74
• INSTITUTII SI SERVICII DE INTERES PUBLIC	0.50	2.38
• CAI DE COMUNICATIE SI TRANSPORT -rutier	0.80	3.80
• GOSPODARIE COMUNALA CIMITIRE	0.40	1.90
• APE	0.50	2.38
TOTAL INTRAVILAN	4.00	100.00



PROIECT ALBA S.A.
CERTIFICAT SRAC Nr. 1151 CONFORM SR 5011-2005

Copyright c 2003

Redactat:	ing. IVONE REMETE	Scara:	1:5000
Proiectat:	ing. IVONE REMETE		
Verificat:	ing. NICOLAE DAIAN		
Sei proiect:	arh. SILVIU SBERA		
Vizat C.T.E.	arh. DOINA-EMILIA HARDA		

Beneficiar: CONSILIUL LOCAL AL PRIMARIEI AVRAM IANCU
Den. proiect: PLAN URBANISTIC GENERAL COMUNA AVRAM IANCU

Denumirea plansei:
SITUATIA EXISTENTA, PROPUNERI ECHIPARE EDILITARA CIRTULESTI, ORGESTI, TIRSA, VERDESTI

Pr. nr.
4482

Faza:
P.U.G.

Nr. Plan:

4



PLAN URBANISTIC GENERAL

AVRAM IANCU
CIRASTI
COCOSESTI
DOLESTI
HELERESTI
INCESTI
MARTESTI
PATRUTESTI
PUSELESTI
SOICESTI

LEGENDA

LIMITE

- LIMITA PERIMETRULUI ADMINISTRATIV
- LIMITA PERIMETRULUI INTRAVILAN EXISTENT CONFORM O.J.C.G.C.
- LIMITA PERIMETRULUI INTRAVILAN PROPOS

ZONIFICARE FUNCTIONALA

- L ZONA PENTRU LOCUINTE SI FUNCTIUNI COMPLEMENTARE
- IS ZONA PENTRU INSTITUTII PUBLICE SI SERVICII
- A ZONA PENTRU UNITATI AGRICOLE
- SPsp ZONA PENTRU SPATII PLANTATE, SPORT, PERDELE DE PROTECTIE
- GC ZONA PENTRU GOSPODARIE COMUNALA - CIMITIRE
- GCpc ZONA PENTRU GOSPODARIE COMUNALA - PUNCT DE COLECTARE DESEURI MENAJERE
- TE ZONA PENTRU CONSTRUCTII AFERENTE LUCRARILOR TEHNICO - EDILITARE
- TH CURSURI DE APA

ZONE DE PROTECTIE / INTERDICTIE

- ZONA DE PROTECTIE FATA DE OBIECTIVELE CU VALOARE DE PATRIMONIU
- ▨ ZONA CU INTERDICTIE TEMPORARA DE CONSTRUIRE
- ▨ INTERDICTIE TEMPORARA DE CONSTRUIRE PANA LA INTOCMIRE P.U.Z. SAU P.U.D.
- ▨ INUNDATII (PANA LA DIMINUAREA RISCULUI)
- ▨ ZONE CU INTERDICTIE DEFINITIVA DE CONSTRUIRE
- ▨ ZONA DE PROTECTIE A DRUMURILOR PUBLICE
- ▨ ZONA DE PROTECTIE A APELOR CURGATOARE
- ▨ ZONA DE PROTECTIE PE BAZA NORMELOR SANITARE

DRUMURI

- Cr DRUM JUDETEAN
- Cr DRUM COMUNAL
- STRAZI
- STRAZI PROPUSE PENTRU MODERNIZARE

PROIECT ALBA S.A.		Beneficiar: CONSILIUL LOCAL AL PRIMĂRIEI AVRAM IANCU	Pr. nr. 4482
Denumirea proiectului: PLAN URBANISTIC GENERAL COMUNA AVRAM IANCU		Denumirea planului: PROPUNERI, REGLEMENTARI COCOSESTI, CIRASTI, DOLESTI, HELERESTI, INCESTI, MARTESTI, PATRUTESTI, PUSELESTI, SOICESTI	Faza: P.U.G.
Copyright © 2003		Scara: 1:5000	Nr. Plan: 3
Redactat: In art. ELENA CRISAN	Verificat: In art. DOINA - EMILIA HARDA	Seal proiect: In art. SILVIU SBERA	Vizat C.T.E. In art. DOINA - EMILIA HARDA

BILANT TERITORIAL COMPARATIV INCESTI

ZONE FUNCTIONALE	EXISTENT		PROPOS	
	HA	%	HA	%
• LOCUINTE SI FUNCTIUNI COMPLEMENTARE	6.23	64.20	6.55	65.50
• INSTITUTII SI SERVICII DE INTERES PUBLIC	0.50	4.34	0.50	5.00
• CAI DE COMUNICATIE SI TRANSPORT	0.33	3.04	0.50	5.00
• GOSPODARIE COMUNALA CIMITIRE	0.52	2.60	0.50	5.00
• TERENURI LIBERE	1.20	34.78	1.20	12.00
• APE	0.15	1.04	0.50	5.00
• ZONA TURISM AGREMENT				
TOTAL INTRAVILAN	7.50	100.00	10.00	100.00

BILANT TERITORIAL PUSELESTI

ZONE FUNCTIONALE	PROPOS	
	HA	%
• LOCUINTE SI FUNCTIUNI COMPLEMENTARE	1.80	90.00
• CAI DE COMUNICATIE SI TRANSPORT	0.20	10.00
TOTAL INTRAVILAN	2.00	100.00

BILANT TERITORIAL SOICESTI

ZONE FUNCTIONALE	PROPOS	
	HA	%
• LOCUINTE SI FUNCTIUNI COMPLEMENTARE	6.40	91.44
• INSTITUTII SI SERVICII DE INTERES PUBLIC	0.10	1.42
• CAI DE COMUNICATIE SI TRANSPORT	0.50	7.14
TOTAL INTRAVILAN	7.00	100.00

BILANT TERITORIAL COMPARATIV HELERESTI

ZONE FUNCTIONALE	EXISTENT		PROPOS	
	HA	%	HA	%
• LOCUINTE SI FUNCTIUNI COMPLEMENTARE	2.00	67.67	2.00	67.67
• INSTITUTII SI SERVICII DE INTERES PUBLIC	0.78	26.00	0.78	26.00
• CAI DE COMUNICATIE SI TRANSPORT				
TOTAL INTRAVILAN	2.78	100.00	2.78	100.00

BILANT TERITORIAL CIRASTI

ZONE FUNCTIONALE	PROPOS	
	HA	%
• LOCUINTE SI FUNCTIUNI COMPLEMENTARE	3.40	86.00
• INSTITUTII SI SERVICII DE INTERES PUBLIC	0.10	2.50
• CAI DE COMUNICATIE SI TRANSPORT	0.50	12.50
TOTAL INTRAVILAN	4.00	100.00

BILANT TERITORIAL COCOSESTI

ZONE FUNCTIONALE	PROPOS	
	HA	%
• LOCUINTE SI FUNCTIUNI COMPLEMENTARE	1.90	90.00
• CAI DE COMUNICATIE SI TRANSPORT	0.20	10.00
TOTAL INTRAVILAN	2.00	100.00

BILANT TERITORIAL PATRUTESTI

ZONE FUNCTIONALE	PROPOS	
	HA	%
• LOCUINTE SI FUNCTIUNI COMPLEMENTARE	5.00	89.30
• INSTITUTII SI SERVICII DE INTERES PUBLIC	0.10	1.78
• CAI DE COMUNICATIE SI TRANSPORT	0.50	8.92
TOTAL INTRAVILAN	5.60	100.00

BILANT TERITORIAL COMPARATIV DOLESTI

ZONE FUNCTIONALE	EXISTENT		PROPOS	
	HA	%	HA	%
• LOCUINTE SI FUNCTIUNI COMPLEMENTARE	8.80	69.30	10.50	69.00
• UNITATI AGRICOLE	0.50	2.40	1.50	7.14
• INSTITUTII SI SERVICII DE INTERES PUBLIC	0.50	4.00	0.50	2.38
• CAI DE COMUNICATIE SI TRANSPORT	1.00	8.00	1.20	10.00
• GOSPODARIE COMUNALA CIMITIRE	0.30	2.40	0.40	1.90
• TERENURI LIBERE	1.50	12.00	1.50	7.14
• APE	0.30	2.40	0.30	1.42
TOTAL INTRAVILAN	12.50	100.00	21.00	100.00

BILANT TERITORIAL COMPARATIV MARTESTI

ZONE FUNCTIONALE	EXISTENT		PROPOS	
	HA	%	HA	%
• LOCUINTE SI FUNCTIUNI COMPLEMENTARE	7.10	94.67	7.10	94.67
• CAI DE COMUNICATIE SI TRANSPORT				
TOTAL INTRAVILAN	7.50	100.00	7.50	100.00



AVRAM IANCU COCESTI COROIESTI

LIMITA PERIMETRULUI INTRAVILAN EXISTENT
CONFORM O.J.C.G.C.

LIMITAZIONE CENTRALE

TERENURI PROPRIETATE PUBLICA DE INTERES LOCAL

TERENURI PROPRIETATE PRIVATA DE INTERES LOCAL

TERENURI PROPRIETATE PRIVATA A PERSOANELOR FIZICE SI JURIDICE

CIRCILATIA TEREUNURILOR

TERENURI CE SE INTENTIONEAZA FI TRECUTE IN DOMENIUL PUBLIC

TERENURI AFLATE IN DOMENIUL PRIVAT DESTINATE CONCESIONARIILOR

TERENURI A FLATE IN DOMENIUL PRIVAT DESTINATE SCHIMBULUI

TERENURI AFLATE IN DOMENIUL PRIVAT DESTINATE SCHIMBULUI

OBIECTIVE DE UTILITATE PUBLICA AVRAM IANCU

OBIECTIVE DE UTILITATE PUBLICA COCEȘTI

CAI DE COMUNICATIE			
• Strazi locale	X	X	6400

OBIECTIVE DE UTILITATE PUBLICA COROIEȘTI

SISTEME DE PROTECTIA MEDIULUI
• Punct de colectare gunoi



AVRAM IANCU - președinte de comună	
COCEȘTI , COROIEȘTI	
Denumire:	2003
Sediu proiect:	367 SILVIU ȘPEREA
Vizitator C.T.E.	981 DOINA - EMILIA HARDA
Verificat:	367
BIBLIOTECĂ - LITERATURĂ Științifică	

PLAN URBANISTIC GENERAL

AVRAM IANCU

BOLDESTI
DEALU CRISULUI
JOJEI
STERTESTI
VALEA MACIULUI
VALEA UTULUI
VIDRISOARA

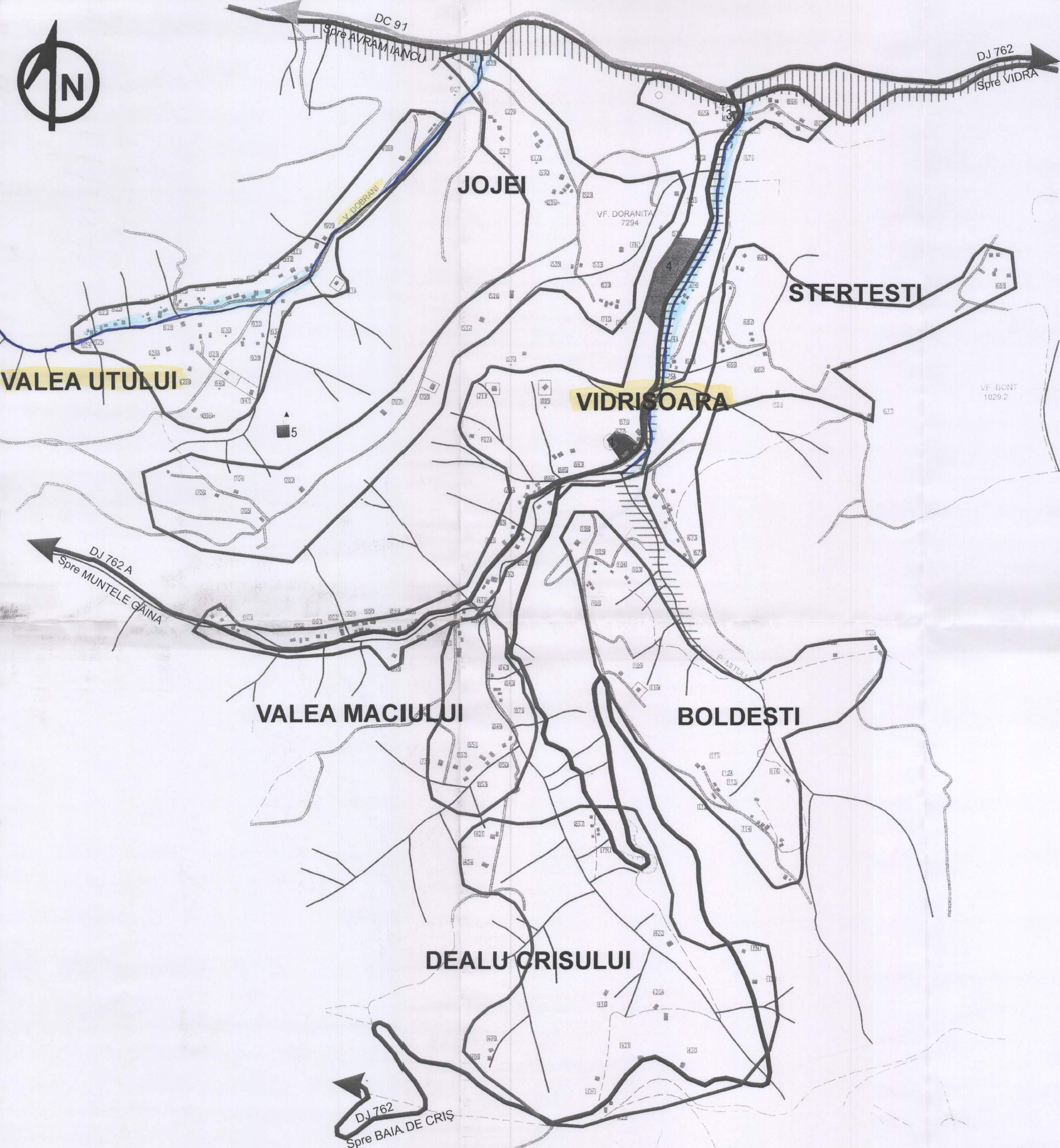

LEGENDA
LIMITE

AREAL

ZONIFICARE FUNCTIONALA

LOCUINTE FARA PERIMETRU INTRAVILAN

ZONA PENTRU INSTITUTII PUBLICE SI SERVICII

DOTARI DE INVATAMANT

1 SCOALA GENERALA 1 - IV CLASE

DOTARI DE CULT

2 BISERICA BAPTISTA

DOTARI COMERCIALE, PRESTARI SERVICII,
ALIMENTATIE PUBLICA

3 MAGAZIN MIXT

CURSURI DE APA

TERENURI PENTRU EXPLOATARI

4 CARIERA DE PIATRA

TERENURI PENTRU ECHIPARE EDILITARA

5 RELEVU DE TELEVIZIUNE

ZONE CU RISCURI NATURALE

ZONE CU RISCURI NATURALE PREVIZIBILE - INUNDATII

DRUMURI

DRUM JUDETEAN

DRUM COMUNAL

STRAZI

STRAZI CU IMBRACAMINTE PROVIZORIE - PAMANT

DISFUNCTIONALITATI PRIORITATI

DOMENII	DISFUNCTIONALITATI	PRIORITATI
•CIRCULATIE	DRUM JUDETEAN SI COMUNAL IN STARE PROASTA DRUMURI EXISTENTE NECORESPUNZATOARE DIN PUNCT DE VEDERE TEHNIC	REABILITARE DRUM JUDETEAN SI COMUNAL MODERNIZAREA DRUMURILOR EXISTENTE
•FOND CONSTRUIT SI UTILIZAREA TERENURILOR	LOCUINTE EXISTENTE FARA PERIMETRU INTRAVILAN DOTARI DE UTILITATE PUBLICA LIPSA, DOTARILE EXISTENTE IN STARE MEDIOCRA SI REA	INTRODUCEREA IN PERIMETRUL INTRAVILAN A TUTUROR CASELOR EXISTENTE AMENAJARE DOTARI DE STRICTA NECESITATE IN CASE EXISTENTE CU MINIMUM DE INVAESTITII
•PROBLEME DE MEDIU	INUNDATII PE TOT PARCURSUL PARAUULUI ARIESUL MIC SI A CELORLALTE VAI CARE SE VARSA IN ACESTA FACTORIZII DE MEDIU h= apa, s= sol, AFECTATI DE DEPOZITAREA NECORESPUNZATOARE A DESEURILOR	REGULARIZARE APE DIN INTRAVILAN AMENAJARE PUNCTE DE COLECTARE A DESEURILOR PE FIECARE LOCALITATE



PROIECT ALBA S.A.
CERTIFICAT DE APROBARE
Copyright c. 2003

Redactat	th arh ELENA CRISAN	Scara	1:5000
Proiectat	th arh ELENA CRISAN		
Verificat	arh DOINA - EMILIA HARDA		
Self proiect	arh SILVIU SBERA		
Vizat C.T.E.	arh DOINA - EMILIA HARDA		

Beneficiar: CONSILIUL LOCAL AL PRIMARIEI
AVRAM IANCU
Den proiect: PLAN URBANISTIC GENERAL
COMUNA AVRAM IANCU

Denumirea planului:
SITUATIA EXISTENTA, DISFUNCTIONALITATI
BOLDESTI, DEALU CRISULUI,
JOJEI, STERTESTI, VALEA MACIULUI,
VALEA UTULUI, VIDRISOARA

Pr. nr.
4482
Faza:
P.U.G.

Nr. Plan:
2

PLAN URBANISTIC GENERAL

AVRAM IANCU
BADAI
CALUGARESTI
CASOAIA
CINDESTI
PLAI
TIRSA PLAI

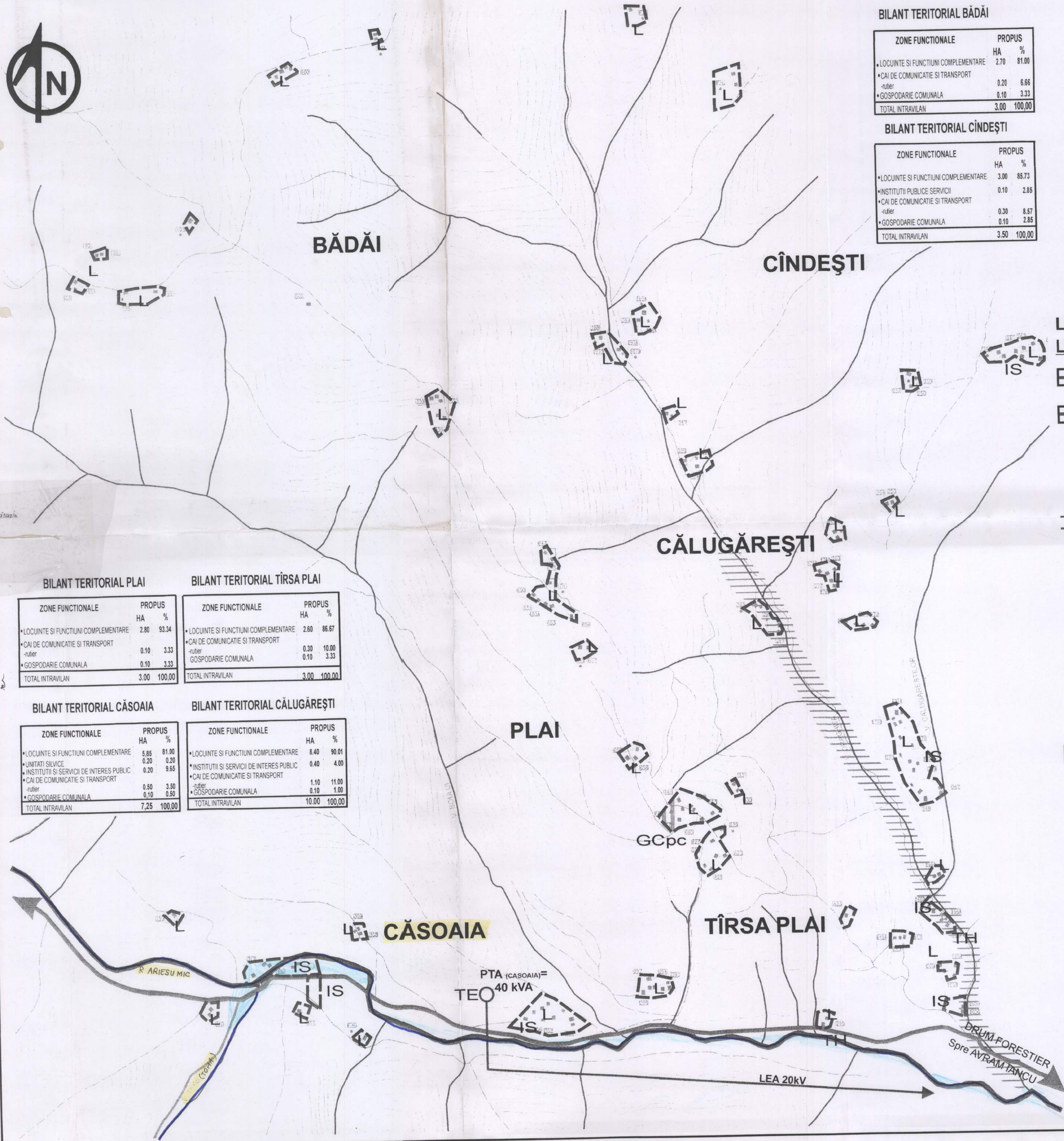

BILANT TERITORIAL BĂDĂI

ZONE FUNCTIONALE	PROPOS
	HA %
• LOCUINTE SI FUNCTIUNI COMPLEMENTARE	2.70 81.00
• CAI DE COMUNICATIE SI TRANSPORT	
- rutier	0.20 6.66
• GOSPODARIE COMUNALA	0.10 3.33
TOTAL INTRAVILAN	3.00 100.00

BILANT TERITORIAL CÎNDEȘTI

ZONE FUNCTIONALE	PROPOS
	HA %
• LOCUINTE SI FUNCTIUNI COMPLEMENTARE	3.00 86.73
• INSTITUTII PUBLICE SERVICII	0.10 2.85
• CAI DE COMUNICATIE SI TRANSPORT	
- rutier	0.30 8.57
• GOSPODARIE COMUNALA	0.10 2.85
TOTAL INTRAVILAN	3.50 100.00

BILANT TERITORIAL PLAI

ZONE FUNCTIONALE	PROPOS
	HA %
• LOCUINTE SI FUNCTIUNI COMPLEMENTARE	2.80 93.34
• CAI DE COMUNICATIE SI TRANSPORT	
- rutier	0.10 3.33
• GOSPODARIE COMUNALA	0.10 3.33
TOTAL INTRAVILAN	3.00 100.00

BILANT TERITORIAL TÎRȘA PLAI

ZONE FUNCTIONALE	PROPOS
	HA %
• LOCUINTE SI FUNCTIUNI COMPLEMENTARE	2.60 86.67
• CAI DE COMUNICATIE SI TRANSPORT	
- rutier	0.30 10.00
• GOSPODARIE COMUNALA	0.10 3.33
TOTAL INTRAVILAN	3.00 100.00

BILANT TERITORIAL CĂSOAIA

ZONE FUNCTIONALE	PROPOS
	HA %
• LOCUINTE SI FUNCTIUNI COMPLEMENTARE	5.85 81.00
• UNITATI SILVICE	0.20 0.20
• INSTITUTII SI SERVICII DE INTERES PUBLIC	0.20 9.65
• CAI DE COMUNICATIE SI TRANSPORT	
- rutier	0.50 3.50
• GOSPODARIE COMUNALA	0.10 0.50
TOTAL INTRAVILAN	7.25 100.00

BILANT TERITORIAL CĂLUGĂREȘTI

ZONE FUNCTIONALE	PROPOS
	HA %
• LOCUINTE SI FUNCTIUNI COMPLEMENTARE	8.40 90.01
• INSTITUTII SI SERVICII DE INTERES PUBLIC	0.40 4.00
• CAI DE COMUNICATIE SI TRANSPORT	
- rutier	1.10 11.00
• GOSPODARIE COMUNALA	0.10 1.00
TOTAL INTRAVILAN	10.00 100.00

LEGENDA

LIMITE

- LIMITA PERIMETRULUI INTRAVILAN EXISTENT CONFORM O.J.C.G.C.
- LIMITA PERIMETRULUI PROPOS

ECHIPAREA TEHNICO - EDILITARA

SITUATIA EXISTENTA

ALIMENTARE CU ENERGIE ELECTRICA

- LEA 20 kV (LINIE ELECTRICA AERIANA)
- PTA 20 / 0.4 kV (POST DE TRANSFORMARE AERIAN)

DISFUNCTIONALITATI

- LOCALITATILE BADAI, TIRSA PLAI, CINDEȘTI, PARTIAL CALUGAREȘTI, NU SUNT RACORDATE LA RETEAUA DE ALIMENTARE CU ENERGIE ELECTRICA.
- LIPSA UNUI PUNCT DE COLECTARE A DESEURILOR MENAJERE SI DEPOZITAREA ACETUIA ALEATOR, DE-A LUNGUL CURSURILOR DE APA SAU PE TERENURILE VIRANE DIN JURUL LOCALITATILOR DUCER LA DEGRADAREA MEDIULUI INCONJURATOR (MIROS SI ASPECT URAT

PROPUNERI

- EXTINDEREA RETELEI DE ALIMENTARE CU ENERGIE ELECTRICA.
- ALIMENTAREA CU APA, CANALIZAREA SI EPURAREA APELOR UZATE MENAJERE SE VA REZOLVA IN FUNCTIE DE OPORTUNITATEA INVESTITIEI SI POSIBILITATILE FINANCIARE ALE PRIMARIEI COMUNEI AVRAM IANCU.
- ALIMENTAREA CU APA SA VA FACE IN SISTEM INDIVIDUAL SAU PE GRUPURI DE GOSPODARII.
- CANALIZAREA APELOR UZATE MENAJERE SE VA REZOLVA PRIN INTERMEDIUL FOSELOR SEPTICE VIDANJABILE.
- PUNCT DE COLECTARE A DESEURILOR MENAJERE

PROIECT ALBA S.A.
CERTIFICAT DE PROIECTARE
Copyright c. 2003

Redactat	ing. IVONE REMETE	Scara	1:5000
Proiectat	ing. IVONE REMETE		
Verificat	ing. NICOLAE DAIAN		
Ser. proiect	arh. SILVIU ȘBERA	Data	2003
Vizat C.T.E.	arh. DOINA - EMILIA HARȘA		

Beneficiar: CONSILIUL LOCAL AL PRIMĂRIEI AVRAM IANCU

Den. proiect: PLAN URBANISTIC GENERAL COMUNA AVRAM IANCU

Denumirea planșei: SITUATIA EXISTENTA. PROPUNERI ECHIPARE EDILITARA BADAI, CALUGAREȘTI, CASOAIA, CINDEȘTI, PLAI, TIRSA PLAI

ZONE DE RISC NATURAL

TERITORIUL ADMINISTRATIV AVRAM IANCU

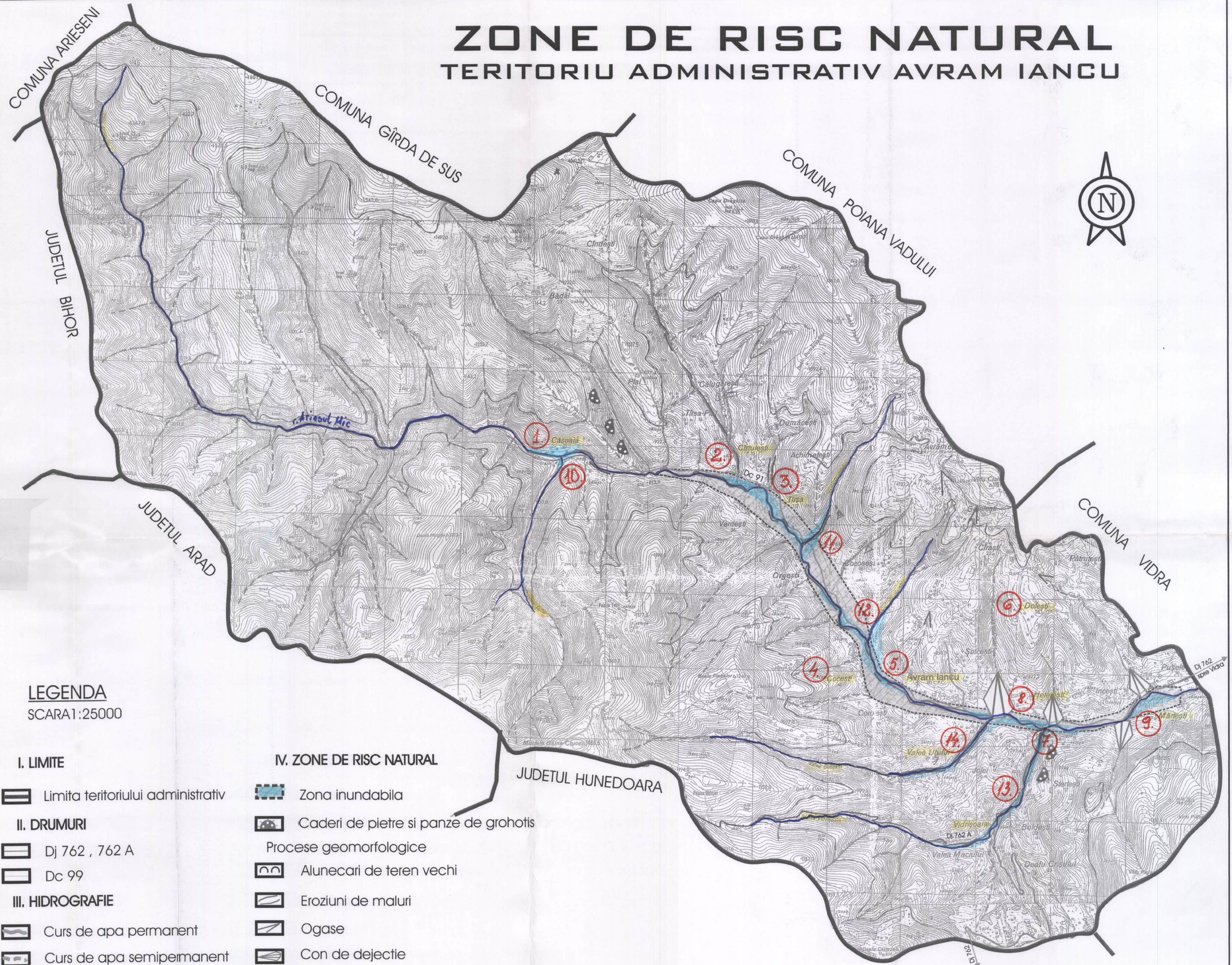

LEGENDA

SCARA 1:25000

I. LIMITE

Limita teritoriului administrativ

II. DRUMURI

Dj 762, 762 A

Dc 99

III. HIDROGRAFIE

Curs de apa permanent

Curs de apa semipermanent

IV. ZONE DE RISC NATURAL

Zona inundabila

Caderi de pietre si panze de grohotis

Procese geomorfologice

Alunecari de teren vechi

Eroziuni de maluri

Ogase

Con de dejectie

Este interzisa multiplicarea si folosirea acestei planse
cu exceptia beneficiarului conform legii 7/1996

		Beneficiar: CONSILIUL JUDEȚEAN ALBA Den.pt. Studiu privind zonele expuse la riscuri naturale sau tehnologice în județul Alba		Pt. nr. 4460
Desenat: Dd.geol.Bardan Teodora Intocmit: Dd.geol.Bardan Teodora Verificat: Ing.geol.Balaneanu Ecaterina Sef proiect: Ing.geol.Balaneanu Ecaterina Vizat CTE: Dd.ah. Harida Dolina-Emilia	Scara: 1:25000 Decembrie 2000	Den.pt. TERITORIUL ADMINISTRATIV AVRAM IANCU		Nr. pl. 11

TABEL NOMINAL
cu componența Comitetului Local pentru Situații de Urgență
și al secretariatului tehnic

Se reorganizeaza Comitetul Local Avram Iancu pentru Situatii de Urgenta in urmatoarea componenta:

Nr. Crt.	Funcția în Comitet	Numele și prenumele	Funcția la locul de muncă
1.	Presedinte	Heler Sandu	Primarul Comunei Avram Iancu
2.	Vicepresedinte	Cristea Cristian	Viceprimarul Comunei Avram Iancu
3.	Membru	Chira Nicodim	Secretar Comuna Avram Iancu
4.	Membru	David Calin Dorin	Inspector Protectie Civila / SVSU / Comuna Avram Iancu
5.	Membru	Petricel Traian	Sef Post Politie Comuna Avram Iancu
6.	Membru	Heler Daciana Alexandra	Director Scoala Generala a Comunei Avram Iancu
7.	Membru	Pavelescu Mircea	Medic Dispensar Uman Comuna Avram Iancu
8.	Membru	David Eugenia	Referent –Primaria Comunei Avram Iancu
9.	Membru	Bold Calin	Agent Postal Comuna Avram Iancu

10.	Membru	Fit Elena	Bibliotecar – Comuna Avram Iancu
11.	Membru	Chiritescu Marcel	Director Camin Cultural Comuna Avram Iancu
12.	Membru	Talpas Traian	Sef District Ocolul Silvic Campeni
13.	Membru	Heler Ionel	Director Muzeu Memorial Avram Iancu
14.	Membru	Lazar Mircea Gavrilă	Muncitor – Primaria Comunei Avram Iancu
15.	Membru	Anca Calin	Director / Manager general
16.	Membru	Talpas Cornel	Director / Patron Avram Iancu

Se reorganizeaza Centrul Operativ pentru Situatii de Urgenta cu activitate temporara al Comitetului Local Avram Iancu pentru Situatii de Urgenta , in urmatoarea componenta:

Nr. Crt.	Functia in Comitet	Numele si prenumele	Functia la locul de munca
1.	Sef Centru Operativ	Chira Nicodim Eugen	Secretar Comuna Avram Iancu
2.	Locțiitor	David Calin Dorin	Inspector Protectie Civila / SVSU / Comuna Avram Iancu
3.	Membru	Anca Lucica Mihaela	Insp. Imp. si Taxe – Primaria Comunei Avram Iancu
4.	Membru	Gligor Mariana	Agent Agricol – Primaria Comunei Avram Iancu
5.	Membru	David Eugenia	Referent –Primaria Comunei Avram Iancu

Inspector Protectie Civila
David Calin Dorin

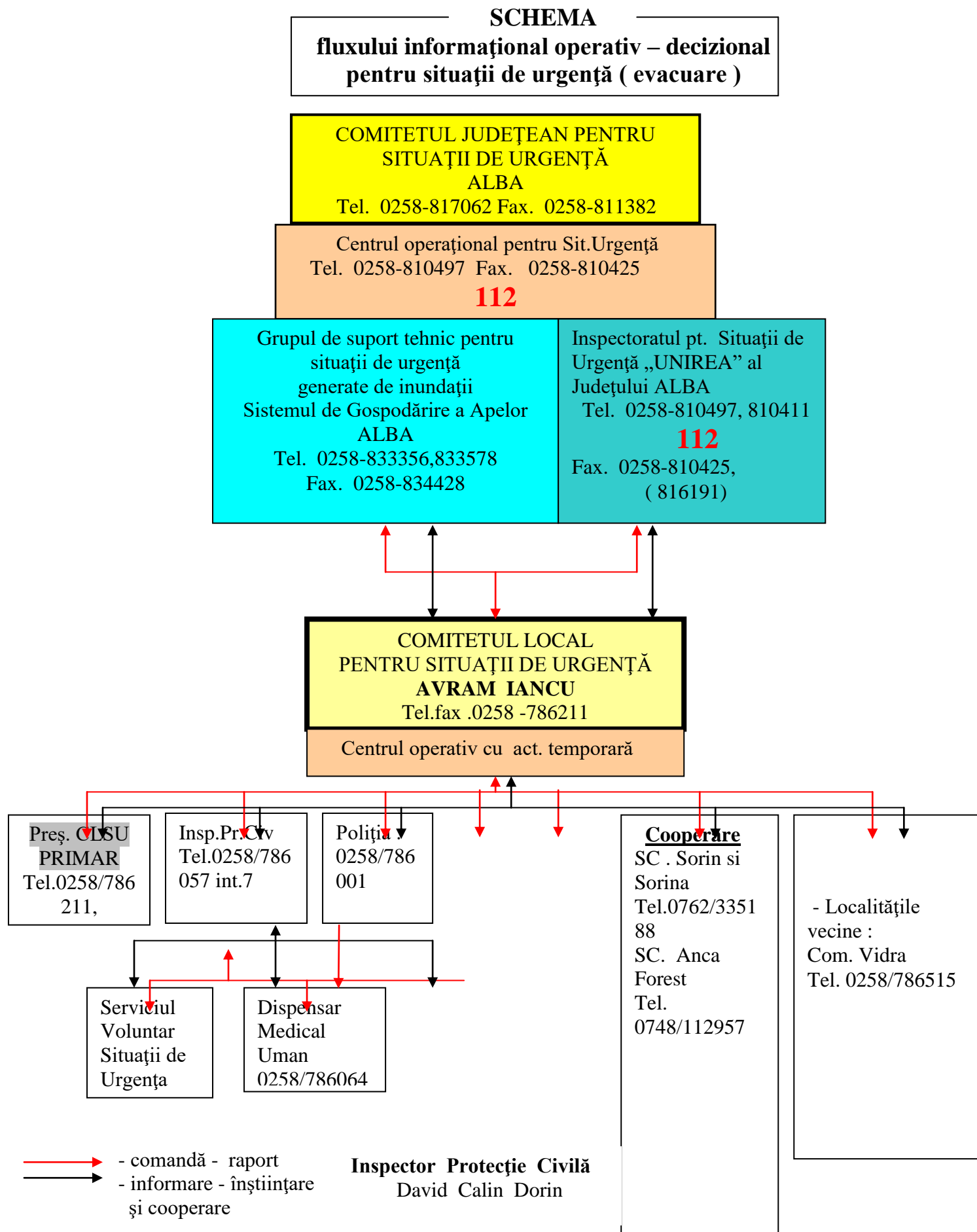

SINOPTICUL
DE ACTIVITATE AL C.L.S.U.

ETAPA	Acțiunea	Activități ce se desfășoară	Obs.
Predezastru	Organizarea	<ul style="list-style-type: none"> - însușirea prevederilor legislației în vigoare referitoare la evacuare (L.481/2004, O_{MAI} 1.184/2006) - însușirea Regulamentului de funcționare al CLSU - stabilirea responsabilităților pentru fiecare membru - elaborarea procedurilor de acțiune pentru fiecare membru al CLSU 	
	Proгноza	<ul style="list-style-type: none"> - identificarea zonei de risc - identificarea sistemului de supraveghere și control - stabilirea fluxului informațional și alarmarea - evaluarea riscului - stabilirea raioanelor de evacuare - analiza condițiilor geografice, hidrometeorologice, geologice, de populație, de resurse - identificarea și completarea sistemelor de : notificare, înștiințare, alarmare, informare 	
	Protecție	<ul style="list-style-type: none"> - urmărirea respectării și aplicării legislației în vigoare privind tipurile de risc ; - stabilirea condițiilor și criteriilor de protecție colectivă, reguli de comportare - urmărirea aplicării măsurilor de profilaxie - identificarea și asigurarea asistenței medicale de urgență - elaborarea planului de pregătire pentru CL și populația din zona de risc - controlul executării măsurilor - alarmarea populației predispuse la risc 	
În timpul producerii dezastrului	Notificarea	<ul style="list-style-type: none"> - primirea notificării despre producerea unui dezastru pe teritoriul administrativ al localității Avram Iancu , sau în zonele limitrofe - activarea CLSU, - alarmarea și înștiințarea factorilor de răspundere - prevenirea localităților și a populației din zonele de pericol 	
Postdezastru	Evacuarea	<ul style="list-style-type: none"> - culegerea informațiilor și datelor suplimentare despre dezastru - analizarea situației create - cu aprobarea prefectului județului, alarmarea zonelor din localitatea Avram Iancu sau a localităților aparținătoare afectate de dezastru - elaborarea și transmiterea dispoziției de evacuare după primirea ordinului de evacuare - întocmirea și transmiterea rapoartelor operative - informarea populației și mass-media despre situația creată 	

ETAPA	Acțiunea	Activități ce se desfășoară	Obs.
Postdezastru	Evacuarea	<ul style="list-style-type: none"> - asigurarea resurselor necesare evacuării - organizarea transportului sinistraților - intrarea în funcțiune a punctelor de primire-repartiție sinistrați - asigurarea logistică a sinistraților - organizarea pazei, ordinii și îndrumării circulației - întocmirea de cereri și propuneri pentru asigurarea materială a acțiunii de evacuare 	
Acțiuni pe termen lung	Restabilire – Reabilitare	<ul style="list-style-type: none"> - analiza modului de executare a evacuării - planificarea acțiunilor pe termen lung - evaluarea daunelor și compensațiilor necesare - întocmirea de rapoarte-sinteză către IJSU și CJSU - întocmirea de cereri de sprijin, ajutor și asigurare a resurselor - controlul, supravegherea și reorganizarea activităților socio-economice - urmărirea asigurării compensațiilor și ajutoarelor umanitare - refacerea stocurilor de materiale 	

Inspector Protecție Civilă
David Calin Dorin

PRIMĂRIA LOCALITĂȚII AVRAM IANCU
COMITETUL LOCAL
PENTRU SITUAȚII DE URGENȚĂ

ANEXA 5

SITUAȚIA
EVACUĂRII INSTITUȚIILOR PUBLICE ȘI OPERATORILOR ECONOMICI

INSTITUȚIA SAU OPERATORUL ECONOMIC	LOCUL UNDE SE EVACUEAZĂ	NUMĂR DE PERSOANE MIJLOACE AUTO	DISTANȚA (km)	CANTITATE MATERIALE (to)	TIMPUL DE EVACUARE (min.)
➤ Localitatea Avram Iancu					
		Nu este cazul			
TOTAL	-		-		-

- NOTĂ : - punctele de adunare și de îmbarcare sunt cele stabilite de conducătorii instituțiilor publice și operatorilor economici în planurile proprii de evacuare și sunt, de regulă, în apropierea incintei administrative a acestora .
- mijloacele de transport sunt cele stabilite prin planurile proprii, funcție de numărul persoanelor evacuate și cantitatea de materiale necesară a fi transportată ;
 - efectivele sunt aproximative, deoarece sunt incluse și persoane din alte localități din afara teritoriului administrativ al localității care își desfășoară activitatea, sub o formă sau alta, în oraș (școli, grădinițe, op.econ., societăți comerciale, etc.)
 - pentru școli, grădinițe, copii instituționalizați, bolnavii din spitale bătrâni, locațiile sunt provizorii, până când sunt preluați de familii sau trimiși la alte spitale

Inspector Protecție Civilă
David Calin Dorin

SITUAȚIA
EVACUĂRII POPULAȚIEI ȘI A TRANSPORTURILOR AUTO

RAIONUL DIN CARE SE EVACUEAZĂ	LOCUL DE UNDE ȘI UNDE SE EVACUEAZĂ	NUMĂR DE PERSOANE , MIJLOACE AUTO autoevacuare(total persoane)	DISTANȚA (km)	TIMPUL DE EVACUARE (min) cu luarea celor strict necesare	
				PE JOS	CU MIJL. DE TP
➤ LOCALITATEA Avram Iancu					
Zona I - de evacuare Satul Cartulesti Satul Tarsa Str. Principala Centru	<u>Punct de adunare și de îmbarcare</u> Scoala Tarsa <u>Punct de debarcare</u> Var.I.- Camin Cultural Var.II.- Scoala	- <u>persoane</u> - 208 - mașini personale-40	3	35	10
Zona II – de evacuare Satul Vidrisoara Satul Dolesti	<u>Punct de adunare și de îmbarcare</u> Intersectia Vidrisoara cu Muntele Gaina si Scoala Vidrisoara <u>Punct de debarcare</u> Var.I.-Camin Cultural Var.II- Scoala	- <u>persoanale</u> – 58 - mașini personale-10	0,5	15	5
Zona III - de evacuare Satul Martesti Satul Incesti Satul Heleresti	<u>Punct de adunare și de îmbarcare</u> Muzeul Memorial <u>Punct de debarcare</u> – Var.I.- Scoala Var.II- Camin Cultural	- <u>persoane</u> 46 - mașini personale-11	0,5	10	3
TOTAL		PERSOANE - 312			

- NOTĂ : - în principal, autoevacuarea este forma principală de evacuare a populației, cu mijloacele proprii de transport. Cei care nu au mijloace proprii de transport, copii, bătrânii și cei cu dizabilități, se prezintă la punctele de adunare și îmbarcare pentru a fi evacuați. Persoanele care nu se pot deplasa singure, vor fi ajutate, în primul rând de aparținători (familie), iar în cazuri excepționale, de către serviciile specializate ale Spitalului (în limita disponibilității acestora).
- ca locații pentru evacuare, mai pot fi folosite _____
 - de regulă populația își ia materiale de strictă necesitate (cele recomandate de Protecția Civilă). În cazurile în care este timp și există mijloace auto disponibile, se pot transporta și alte materiale .
 - efectivele sunt aproximative, deoarece sunt incluse și persoane din alte localități din afara teritoriului administrativ al localității, care își desfășoară activitatea, sub o formă sau alta, în oraș (școli, grădinițe, ag.econ., societăți comerciale, etc.)
 - locurile exacte pentru evacuare, pentru fiecare localitate în parte, sunt arătate pe harta teritoriului administrativ al localității
 - (Anexa nr.11), iar denumirile sunt cele sub care sunt cunoscute de localnici .
 - Var.I. și Var.II. se referă la tipul locurilor de evacuare (în clădiri sau în teren), conform Planului de evacuare, fila 1, alin IV ;
 - în Var.I. mai pot fi folosite și alte locații disponibile și care sunt în afara zonei de dezastru, conform Anexei 10, conform hotărârii C.L.S.U.

Inspector Protecție Civilă
David Calin Dorin

PRIMĂRIA LOCALITĂȚII AVRAM IANCU
COMITETUL LOCAL
PENTRU SITUAȚII DE URGENȚĂ

ANEXA 7

SITUAȚIA
EVACUĂRII UNOR COLECTIVITĂȚI DE ANIMALE

RAIONUL DIN CARE SE EVACUEAZĂ	LOCUL UNDE SE EVACUEAZĂ	DISTANȚA (km.)	TIMP DE EVACUARE (min.)	NR. DE ANIMALE	
				BOVINE	OVINE
➤ Localitatea Avram Iancu-					
Zona Satul Cartulesti Satul Tarsa Str. Principala Centru	Zona 1 - de evacuare	3	35	85	13
Zona Satul Vidrisoara Satul Dolesti	Zona 2-de evacuare	0,5	15	15	3
Zona Satul Martesti Satul Incesti Satul Heleresti	Zona3 - de evacuare	0,5	10	25	12
TOTAL	-	-	-	125	28

NOTĂ : - animalele sunt duse la punctele de adunare special amenajate și repartizate de CLSU, personal de fiecare reprezentant al familiilor care le au în proprietate, vor fi însemnate pentru a nu se amesteca, iar proprietarii vor asigura cu materiale și ore de muncă construirea țărcurilor, vor asigura furajele necesare hranei pentru cel puțin 3 zile și vor asigura paza și pășunatul în zonă, prin rotație, la buna înțelegere între proprietari și în limita terenului disponibil.

- se va ține cont că majoritatea animalelor merg, pe sistemul de autoevacuare, împreună cu aparținătorii lor,
- animalele mici și păsările de curte vor fi evacuate prin grija proprietarilor în limita terenului disponibil și al amenajărilor asigurate de proprietari;

Inspector Protecție Civilă
David Calin Dorin

SITUAȚIA
TRANSPORTURILOR AUTO PENTRU EVACUARE - INSTITUȚII PUBLICE ȘI OPERATORI ECONOMICI

Nr. crt	Denumirea instituției (operatorului economic)	Raion de evacuare	Număr salariați	Distanța (km.)	Cantitatea de bunuri (to.)	Mijloace de transport necesare		Mijloace de transport asigurate	
						Autobuze	Auto camioane	Pe plan local	Necesar de completat
Localitatea AVRAM IANCU									
Nu este cazul : institutiile publice si operatorii economici nu sunt in zone de risc									

NOTĂ : - la „Mijloace de transport asigurate”, se iau în calcul și mașinile proprietate particulară ale salariaților

- mijloacele de transport sunt cele stabilite prin planurile proprii, funcție de numărul persoanelor evacuate și cantitatea de materiale necesară a fi transportată ;
- efectivele sunt aproximative, deoarece sunt incluse și persoane din alte localități din afara teritoriului administrativ al localității _____, care își desfășoară activitatea, sub o formă sau alta, în oraș (școli, grădinițe, op.econ., societăți comerciale, etc.)
- locurile exacte pentru evacuare, pentru fiecare localitate în parte, sunt arătate pe harta teritoriului administrativ al localității _____ (Anexa nr. 13), iar denumirile sunt cele sub care sunt cunoscute de localnici .

Inspector Protecție Civilă
David Calin Dorin

TELEFOANE UTILE

Nr. crt	Instituția	Nr. telefon
1	Primăria Avram Iancu	0258/786211
2	Poliția Avram Iancu	0258/786001
4	Dispensarul uman Avram Iancu	0258/786064
6	Scoala cu clasele I – VIII Avram Iancu	0258/786063

Nr. crt	Instituția	Nr. telefon
1	C.M.J. - ALBA	0258/811989
2	Consiliul Județean Alba	0258/813380
6	Autoritatea de sanatate publica	0258/835243
8	Inspectoratul judetean in constructii alba	0258/819860
9	Insp. Protecția mediului	0258/833780
10	ISU UNIREA ALBA	0258/810497
11	Comisariatul judetean de Mediu Alba	0258/816834
12	Electrica Alba	0258/811124
13	Institutia Prefectului Alba	0258/811382 0258/811179
14	SGA- Apele Române	0258/833356
15	OMEPTA	0258/811991
15	E-on gaz Sucursala Alba	0258/810463

**REPARTIȚIA
STRĂZILOR PE ZONE PENTRU EVACUARE**

Zona de evacuare	Străzile
Zona I – de evacuare	Drumul Comunal
Zona II –de evacuare	Drumul Comunal Drumul Judetean
Zona III –de evacuare	Drumul Judetean

Inspector Protectie Civila
David Calin Dorin

PRIMĂRIA LOCALITĂȚII AVRAM IANCU
COMITETUL LOCAL
PENTRU SITUAȚII DE URGENȚĂ

ANEXA 11

SITUAȚIA
SPAȚIILOR DE CAZARE ȘI DE PREPARARE A HRANEI

Denumirea amplasamentului	Adresa	Dist. față de centru	Nr. camere	Nr.persoane ce pot fi adăpostite	Capacități		Sursă energie	Obs.
					preparare hrană	servire hrană		
Localitatea AVRAM IANCU								
Școala generală Avram Iancu	Avram Iancu, Jud. Alba.	20 m	12	180	180	180	Energie electrică	Are bucatarie
Grădinița cu program normal Avram Iancu	Avram Iancu, Jud. Alba.	25m	2	20	-	-	Energie electrică	
Caminul cultural Avram Iancu	Avram Iancu, Jud. Alba.	25 m	6	200	200	200	Energie electrică	Are bucatarie

NOTĂ : - anexa reprezintă posibilitățile din zonă;
- de asemenea, se poate folosi, în caz de nevoie_____;

Inspector Protecție Civilă
David Calin Dorin

[illegible]

Inspector Protecție Civilă
David Calin Dorin

T A B E L
CU PERSONALUL NECESAR DESFĂȘURĂRII
ACTIVITĂȚILOR ÎN CADRUL
PUNCTULUI DE ADUNARE ȘI ÎMBARCARE
Nr. 1 Satul Avram Iancu

Nr. Crt.	Numele și prenumele	Funcția în cadrul punctului		Obs.
1	Heler Sandu	Șeful punctului		
2	Cristea Cristian	Înlocuitorul șefului punctului		
3	Chira Nicodim	Grupa pt. constituirea eşaloanelor de evacuare, evidența populației și a bunurilor care se evacuează	- la în evidență persoanele și materialele care se evacuează	- oricare va fi pregătit să execute toate funcțiile în caz de nevoie
4	David Calin Dorin		- organizează evacuății pe mijloace de transport auto	
5	Bold Calin		- raportează periodic sau la ordin situația persoanelor și a bunurilor sosite la PA , precum și despre constituirea fiecărui transport	
6	Chiritescu Marcel		- verifică documentele de transport	
7	David Eugenia	Personal pentru îndrumarea și fluidizarea circulației	- îndrumă populația către locurile de prezentare, așteptare, evidență, eşalonare și îmbarcare	- oricare va fi pregătit să execute toate funcțiile în caz de nevoie
8	Fit Elena		- îndrumă mijloacele de transport spre punctele de îmbarcare	
9	Heler Ionel		- în caz de pericol iminent, îndrumă populația și mijloacele către locurile de dispersare și adăpostire	
10	Pavelescu Mircea			
11	Boglea Voichita	Grupa medicală		
12	Gojeiu Viorica			
13				
14	Petricel Traian	Personal pentru ordine și siguranță publică		
15				
16				
17				
18	Anca Lucica Mihaela	Grupa logistică		
19	Gligor Mariana			
20				
21				
22				

- se completează la declanșarea activității.

T A B E L
CU PERSONALUL NECESAR DESFĂȘURĂRII
ACTIVITĂȚILOR ÎN CADRUL
PUNCTULUI DE DEBARCARE ȘI PRIMIRE-REPARTIȚIE
Nr. 2. Localitatea AVRAM IANCU

Nr. Crt.	Numele și prenumele	Funcția în cadrul punctului		Obs.
1	Heler Sandu	Șeful punctului		
2	Cristea Cristian	Înlocuitorul șefului punctului		
3	Chira Nicodim	Grupa pentru primirea	- la în evidență persoanele și materialele care se primesc	- oricare va fi pregătit să execute toate funcțiile în caz de nevoie
4	David Calin Dorin	transporturilor cu evacuați și materiale, evidența populației și a bunurilor care se primesc	- organizează repartiția evacuaților pe spații de cazare și locul de depozitare a materialelor	
5	Bold Calin		- raportează periodic sau la ordin situația persoanelor și a bunurilor sosite la Punct	
6	Chiritescu Marcel	Personal pentru îndrumarea și fluidizarea circulației	- verifică documentele de transport	- oricare va fi pregătit să execute toate funcțiile în caz de nevoie
7	David Eugenia		- îndrumă populația către locurile primire-repartiție	
8	Fit Elena		- îndrumă mijloacele de transport spre punctele de parcare	
9	Heler Ionel		- în caz de pericol iminent, îndrumă populația și mijloacele către locurile de dispersare și adăpostire	
10	Pavelescu Mircea	Grupa medicală		
11	Boglea Voichita			
12	Gojeiu Viorica			
13		Personal pentru ordine și siguranță publică		
14	Petricela Traian			
15				
16				
17		Grupa logistică		
18	Anca Lucica Mihaela			
19	Gligor Mariana			
20				
21				
22				

- se completează la declanșarea activității.

Evidența participării la activități de pregătire

A. Organizate la Centrul Zonal de Pregătire Cluj Napoca

Nr. crt.	Funcția	Nume, prenume	Forma de pregătire	Perioada	Localitatea/Instituția
1	Viceprimar comună	CRISTEA VIOREL CRISTIAN	Curs de pregătire cu scoatere de la locul de muncă (5 zile)	19.02-23.02.2018	MOGOȘ
2	Viceprimar comună	BREZEȘTEAN VASILE	Curs de pregătire cu scoatere de la locul de muncă (5 zile)	19.02-23.02.2018	SOHODOL
3	Viceprimar comună	TOLOMEIU CLAUD	Curs de pregătire cu scoatere de la locul de muncă (5 zile)	19.02-23.02.2018	POIANA VADULUI
4	Viceprimar comună	DOBRA AUREL	Curs de pregătire cu scoatere de la locul de muncă (5 zile)	26.02-02.03.2018	GÎRDA DE SUS
5	Viceprimar comună	CÎMPEAN RADU	Curs de pregătire cu scoatere de la locul de muncă (5 zile)	26.02-02.03.2018	BUCIUM
6	Viceprimar comună	PENCIU IOAN RADU	Curs de pregătire cu scoatere de la locul de muncă (5 zile)	26.02-02.03.2018	LUPȘA
7	Viceprimar comună	PRECUP FLOREAN	Curs de pregătire cu scoatere de la locul de muncă (5 zile)	05-09.03.2018	CRICĂU
8	Viceprimar comună	AVRAM IOAN	Curs de pregătire cu scoatere de la locul de muncă (5 zile)	05-09.03.2018	ARIEȘENI
9	Viceprimar comună	CREȚ RADU VASILE	Curs de pregătire cu scoatere de la locul de muncă (5 zile)	12-16.03.2018	BISTRA
10	Viceprimar comună	AVRAM VIOREL VASILE	Curs de pregătire cu scoatere de la locul de muncă (5 zile)	12-16.03.2018	DOȘTAT
11	Viceprimar comună	MORAR VASILE	Curs de pregătire cu scoatere de la locul de muncă (5 zile)	12-16.03.2018	GÎRBOVA

NESECRET

12	Viceprimar comună	BOCEA LUCIAN	Curs de pregătire cu scoatere de la locul de muncă (5 zile)	19-23.03.2018	VALEA LUNGĂ
13	Viceprimar comună	SUCIU EMANOIL	Curs de pregătire cu scoatere de la locul de muncă (5 zile)	19-23.03.2018	CETATEA DE BALTĂ
14	Viceprimar comună	BOTAR GHEORGHE ALPAR	Curs de pregătire cu scoatere de la locul de muncă (5 zile)	26-30.03.2018	RIMETEA
15	Viceprimar comună	STAN VASILE	Curs de pregătire cu scoatere de la locul de muncă (5 zile)	26-30.03.2018	LIVEZILE
16	Viceprimar comună	COMAN DAN	Curs de pregătire cu scoatere de la locul de muncă (5 zile)	26-30.03.2018	UNIREA
17	Viceprimar comună	LOPĂZAN FLORIN	Curs de pregătire cu scoatere de la locul de muncă (5 zile)	02-06.04.2018	FĂRĂU
18	Viceprimar comună	VOIȘAN LAZĂR	Curs de pregătire cu scoatere de la locul de muncă (5 zile)	02-06.04.2018	PIANU
19	Viceprimar comună	VASIU VASILE	Curs de pregătire cu scoatere de la locul de muncă (5 zile)	02-06.04.2018	CUT
20	Șef sector	TODOR DORIN	Curs de pregătire cu scoatere de la locul de muncă (5 zile)	16-20.04.2018	Drumuri Naționale
21	Inginer	SĂLIȘTEANU IOANA	Curs de pregătire cu scoatere de la locul de muncă (5 zile)	16-20.04.2018	Societatea de Gospodărire a Apelor
22	Inginer silvic	TAT FLORIAN	Curs de pregătire cu scoatere de la locul de muncă (5 zile)	16-20.04.2018	Direcția Silvică
23	Inspector	SĂBĂDUȘ SORIN NICOLAE	Curs de pregătire cu scoatere de la locul de muncă (5 zile)	23-27.04.2018	Inspectoratul Județean în Construcții
24	Director adjunct	BÎCU MIRCEA SEVERUS	Curs de pregătire cu scoatere de la locul de muncă (5 zile)	23-27.04.2018	Direcția Sanitar-Veterinară
25	Consilier	STEOP ILDIKO	Curs de pregătire cu scoatere de la locul de muncă (5 zile)	23-27.04.2018	Agenția Națională de Îmbunătățiri Funciare
26	Comisar	MUNTEANU DAN	Curs de pregătire cu scoatere de la locul de muncă (5 zile)	23-27.04.2018	Garda de Mediu
27	Vicepreședinte CJ	FULEA DUMITRU	Curs de pregătire cu scoatere de la locul de muncă (5 zile)	07-11.05.2018	CJ ALBA
28	Primar municipiu	HAVA MIRCEA	Curs de pregătire cu scoatere de la locul de muncă (5 zile)	14-18.05.2018	ALBA IULIA

NESECRET

29	Primar municipiu	ROTAR GHEORGHE	Curs de pregătire cu scoatere de la locul de muncă (5 zile)	14-18.05.2018	BLAJ
30	Primar oraș	SIMINA NICOLAE	Curs de pregătire cu scoatere de la locul de muncă (5 zile)	21-25.05.2018	ABRUD
31	Viceprimar municipiu	PAUL VOICU	Curs de pregătire cu scoatere de la locul de muncă (5 zile)	04-08.06.2018	ALBA IULIA
32	Viceprimar oraș	FURDUI CĂLIN	Curs de pregătire cu scoatere de la locul de muncă (5 zile)	04-08.06.2018	CUGIR
33	Viceprimar oraș	ACHIMESCU IOAN	Curs de pregătire cu scoatere de la locul de muncă (5 zile)	04-08.06.2018	TEIUȘ
34	Viceprimar municipiu	PLEȘA GABRIEL	Curs de pregătire cu scoatere de la locul de muncă (5 zile)	11-15.06.2018	ALBA IULIA
35	Viceprimar oraș	PAȘCA DOREL	Curs de pregătire cu scoatere de la locul de muncă (5 zile)	11-15.06.2018	ABRUD
36	Viceprimar oraș	MÎRZAN SILVIU	Curs de pregătire cu scoatere de la locul de muncă (5 zile)	11-15.06.2018	BAIA DE ARIEȘ
37	Viceprimar oraș	CLONȚA NICOLAE	Curs de pregătire cu scoatere de la locul de muncă (5 zile)	11-15.06.2018	ZLATNA
38	Secretar oraș	HODAN MIRA	Curs de pregătire cu scoatere de la locul de muncă (5 zile)	18-22.06.2018	ABRUD
39	Secretar municipiu	ȘTEFĂNESCU SERGIU	Curs de pregătire cu scoatere de la locul de muncă (5 zile)	18-22.06.2018	BLAJ
40	Secretar oraș	RĂDAC CRISTINA	Curs de pregătire cu scoatere de la locul de muncă (5 zile)	18-22.06.2018	CÎMPENI
41	Șef centru operativ	GRÎȚCAN VIRGIL	Curs de pregătire cu scoatere de la locul de muncă (5 zile)	25-29.06.2018	ALBA IULIA
42	Șef centru operativ	MOLDOVAN NICOLAE	Curs de pregătire cu scoatere de la locul de muncă (5 zile)	25-29.06.2018	AIUD
43	Șef centru operativ	BARNA VIRGIL	Curs de pregătire cu scoatere de la locul de muncă (5 zile)	25-29.06.2018	BLAJ
44	Șef centru operativ	DAMIAN NICOLAE	Curs de pregătire cu scoatere de la locul de muncă (5 zile)	25-29.06.2018	SEBEȘ
45	Șef centru operativ	CRISTESCU DORINA VERA	Curs de pregătire cu scoatere de la locul de muncă (5 zile)	25-29.06.2018	CÎMPENI

NESECRET

46	Şef centru operativ	STURZA LIVIU	Curs de pregătire cu scoatere de la locul de muncă (5 zile)	25-29.06.2018	ABRUD
47	Şef centru operativ	BARA MARIA	Curs de pregătire cu scoatere de la locul de muncă (5 zile)	25-29.06.2018	TEIUŞ
48	Şef centru operativ	BĂLUŢIU OTILIA	Curs de pregătire cu scoatere de la locul de muncă (5 zile)	25-29.06.2018	CUGIR
49	Şef centru operativ	ANDREICA AUREL	Curs de pregătire cu scoatere de la locul de muncă (5 zile)	25-29.06.2018	BAIA DE ARIEŞ
50	Şef centru operativ	UITTERHOEVE JANETTE	Curs de pregătire cu scoatere de la locul de muncă (5 zile)	25-29.06.2018	ZLATNA
51	Şef centru operativ	PANDOR NICUŞOR	Curs de pregătire cu scoatere de la locul de muncă (5 zile)	25-29.06.2018	OCNA MUREŞ
52	Primar comună	GHERMAN NICOLAE	Curs de pregătire cu scoatere de la locul de muncă (5 zile)	03-07.09.2018	BLANDIANA
53	Primar comună	VÎRCIU MARIN	Curs de pregătire cu scoatere de la locul de muncă (5 zile)	10-14.09.2018	GÎRDA DE SUS
54	Primar comună	NICOLA MARIN	Curs de pregătire cu scoatere de la locul de muncă (5 zile)	17-21.09.2018	HOREA
55	Primar comună	TOADER BENIAMIN	Curs de pregătire cu scoatere de la locul de muncă (5 zile)	17-21.09.2018	POIANA VADULUI
56	Primar comună	MIHĂLŢAN ADRIAN NICOLAE	Curs de pregătire cu scoatere de la locul de muncă (5 zile)	24-28.09.2018	OHABA
57	Primar comună	BUJOR PETRUŢ	Curs de pregătire cu scoatere de la locul de muncă (5 zile)	01-05.10.2018	PONOR
58	Primar comună	FLOREA TEODOR	Curs de pregătire cu scoatere de la locul de muncă (5 zile)	08-12.10.2018	ÎNTREGALDE
59	Primar comună	OPRUŢA DAN COSMIN	Curs de pregătire cu scoatere de la locul de muncă (5 zile)	08-12.10.2018	METEŞ
60	Primar comună	CRISTEA IOAN	Curs de pregătire cu scoatere de la locul de muncă (5 zile)	15-19.10.2018	ROŞIA DE SECAŞ
61	Primar comună	ALBA GHEORGHE	Curs de pregătire cu scoatere de la locul de muncă (5 zile)	22-26.10.2018	UNIREA
62	Secratar comună	DANCIU NICOLAE	Curs de pregătire cu scoatere de la locul de muncă (5 zile)	29.10-02.11.2018	ARIEŞENI

NESECRET

63	Secratar comună	GLIGOR LUCIAN	Curs de pregătire cu scoatere de la locul de muncă (5 zile)	29.10-02.11.2018	BISTRA
64	Secratar comună	CIORGOVEAN MARIA	Curs de pregătire cu scoatere de la locul de muncă (5 zile)	29.10-02.11.2018	CIUGUD
65	Secratar comună	COSMA NICOLETA	Curs de pregătire cu scoatere de la locul de muncă (5 zile)	05-09.11.2018	CIURULEASA
66	Secratar comună	BOCEA MARIA	Curs de pregătire cu scoatere de la locul de muncă (5 zile)	05-09.11.2018	CRICĂU
67	Secratar comună	CÎLNICEAN TEREZA	Curs de pregătire cu scoatere de la locul de muncă (5 zile)	05-09.11.2018	GÎRBOVA
68	Secratar comună	MATEI DACIANA	Curs de pregătire cu scoatere de la locul de muncă (5 zile)	05-09.11.2018	GÎRDA DE SUS
69	Secratar comună	COSTEA IOANA	Curs de pregătire cu scoatere de la locul de muncă (5 zile)	12-16.11.2018	HOREA
70	Secratar comună	BOLEA ANA	Curs de pregătire cu scoatere de la locul de muncă (5 zile)	12-16.11.2018	LOPADEA NOUĂ
71	Secratar comună	MAN ELENA	Curs de pregătire cu scoatere de la locul de muncă (5 zile)	12-16.11.2018	METEȘ
72	Secratar comună	SALCĂU MARIANA	Curs de pregătire cu scoatere de la locul de muncă (5 zile)	19-23.11.2018	MIHALȚ
73	Secratar comună	ȘOȘA IRINA	Curs de pregătire cu scoatere de la locul de muncă (5 zile)	19-23.11.2018	MIRASLĂU
74	Secratar comună	CHIRICA PARASCHIVA	Curs de pregătire cu scoatere de la locul de muncă (5 zile)	19-23.11.2018	OCOLIȘ
75	Secratar comună	BRICIU MARIA	Curs de pregătire cu scoatere de la locul de muncă (5 zile)	19-23.11.2018	POIANA VADULUI

NESECRET

Aprob,
Primar,
Sandu Heler

Serviciul: SVSU AVRAM IANCU

FIȘA POSTULUI

Informații generale privind postul :

1. Denumirea postului : ȘEF SERVICIU

2. Nivelul postului : DE CONDUCERE

3. Scopul principal al postului: Conduce, organizează și controlează activitățile Serviciului Voluntar pentru Situații de Urgență, desfășurate în vederea asigurării capacității de prevenire și intervenție pentru, înștiințarea, alarmarea, evacuarea și protecția populației, a bunurilor materiale și valorilor culturale în situații de urgență.

4. Gradul profesional al ocupantului postului: I

5. Vechime în specialitate: 3 ani

Condiții specifice pentru ocuparea postului :

1.Studii de specialitate : STUDII SUPERIOARE ABSOLVITE CU DIPLOMĂ DE LICENȚĂ / MEDII

2.Perfecționări (specializări) ÎN DOMENIUL S.U., ADMINISTRAȚIE PUBLICĂ

3.Cunoștințe de operare/programare pe calculator (necesitate și nivel): WORD, EXCEL, NIVEL MEDIU

4.Limbi străine: (necesitate și nivel de cunoaștere): NU ESTE CAZUL

5.Abilități, calități și aptitudini necesare: abilități de comunicare, adaptabilitate, conștiinciozitate, receptivitate, punctualitate, politețe.

6.Cerințe specifice : DISPONIBILITATE LA PROGRAM PRELUNGIT, EFORT, INTERVENȚII DE LUNGĂ DURATĂ, CURSURI, DELEGĂRI.

7.Competența managerială (cunoștințe de management, calități și aptitudini manageriale) : MANAGEMENTUL SITUAȚIILOR DE URGENȚĂ

Atribuțiile postului: ȘEF SVSU

A. planifica, organizeaza si conduce activitatea de pregatire a personalului încadrat în Serviciul Voluntar pentru Situatii de Urgenta, întocmind în acest sens:

- planul de pregatire profesionala anuala si lunara, pe teme si exercitii;
- planificarea exercitiilor si aplicatiilor;
- registrul de evidenta a participarii la pregatirea profesionala si calificarile obtinute;

B. organizeaza si conduce actiunile echipelor de interventie in cazul producerii unor situatii de urgenta;

- intocmeste, cu sprijinul specialistilor, proceduri de interventie specifice pe tipuri

de risc;

- organizeaza zilnic interventia serviciului voluntar pe ture de serviciu si urmareste incadrarea completa a acestuia;
- pregateste personalul serviciului pentru executarea de exercitii de aplicatie pe timp de zi si de noapte, atat cu fortele si mijloacele proprii, cat si in cooperare cu alte servicii;
- controleaza si i-a masuri pentru ca toate masinile, utilajele, accesoriile, echipamentul de protectie si instalatiile de stingere din dotarea serviciului, precum si instalatiile de alarmare- instiintare sa fie in permanenta stare de functionare;
- organizeaza alarmarea in caz de situatii de urgenta a tuturor structurilor cu care exista relatii functionale;
- conduce serviciul in actiunile de interventie pentru limitarea si inlaturarea efectelor situatiilor de urgenta;
- urmareste asigurarea permanentei la sediul serviciului, cand situatia o impune.

C. face propuneri Consiliului Local cu privire la structura si incadrarea cu personal a serviciului, tine evidenta referatelor prin care solicita completarea dotarii cu tehnica, aparatura si materiale, in conformitate cu prevederile legale in vigoare;

D. asigura masurile organizatorice, materialele si documentele necesare privind instiintarea si aducerea personalului serviciului voluntar la sediul acestuia, in mod oportun, in cazul producerii unor urgente civile sau la ordin;

E. asigura studierea si cunoasterea de catre personalul serviciului voluntar a particularitatilor localitatii si clasificarii din punct de vedere al protectiei civile, precum si principalele caracteristici ale factorilor de risc care ar influenta urmarile situatiilor de urgenta din zona de competenta;

F. intocmeste si actualizeaza permanent documentele operative ale serviciului:

- registrul cu note de anuntare si evidenta interventiilor;
- organizarea interventiei pe ture de serviciu pentru actiuni de durata;
- raportul de interventie.

G. intocmeste si actualizeaza permanent documentele privind interventia serviciului:

- planurile de interventie/ raspuns;
- planul de evacuare in situatii de urgenta;
- planurile sau schitele localitatilor din sectorul de competenta;
- planul de analiza si acoperire a riscurilor.

H. verifica modul cum personalul serviciului voluntar respecta programul de activitate si regulamentul de organizare si functionare a serviciului voluntar;

- I.** tine evidenta aplicatiilor, exercitiilor si interventiilor la care apartinut serviciul voluntar;
- J.** urmareste executarea dispozitiilor date catre voluntari si nu permite amestecul altor persoane neautorizate in conducerea interventiilor sau a serviciului;
- K.** participa la instructaje, schimburi de experienta, cursuri de pregatire profesionala, organizate de serviciile profesioniste pentru situatii de urgenta;
- L.** participa la verificarea cunostintelor membrilor serviciului voluntar la incadrare, trimestrial si la sfarsitul anului pentru atestarea pe post conform indicatorilor de calificare, tine evidenta participarii personalului la interventie si face propuneri pentru promovarea acestuia sau pentru acordarea de distinctii sau premii si asigura recrutarea permanenta de voluntari;
- M.** impreuna cu compartimentul de prevenire verifica modul de respectare a masurilor de prevenire in gospodariile populatiei si pe teritoriul localitatii;
- N.** face propuneri privind imbunatatirea activitatii de prevenire si eliminarea starilor de pericol;
- O.** pregateste si asigura desfasurarea bilantului anual al activitatii serviciului voluntar;
- P.** intocmeste anual proiectul de buget pentru serviciu si il sustine in comisiile de specialitate;
- Q.** executa atributiile prevazute in regulamentele si instructiunile pe linia prevenirii si stingerii incendiilor;
- R.** controleaza personal modul de respectare a prevederilor legislatiei in vigoare si actioneaza pentru inlaturarea operativa a oricaror incalcari;
- S.** participa la realizarea instructajului introductiv general al personalului ce se incadreaza in munca si sprijina sefi compartimentelor, formatiilor de interventie si a echipelor specializate in instruirea personalului la locul de munca;
- T.** asigura pastrarea si mentinerea corespunzatoare a bunurilor din inzestrarea serviciului, ordinea si disciplina, face propuneri de recompensare si sanctionare a personalului din subordine.

LA INCENDII

- a) înlocuiește, la nevoie, pe seful de grupă;
- b) întinde, prelungeste si strânge liniile de furtun;
- c) mănuieste țevile de refulare a apei, spumei sau a pulberilor stingătoare;
- d) mănuieste masca contra fumului si gazelor sau aparatul izolant;
- e) folosește, la ordin, costumul de protecție anticalorică;

- f) mănuieste toporaşul, cordiţa de salvare şi lanterna;
- g) participă la remorcarea- dezremorcarea şi punerea in funcţiune a utilajelor remorcabile de intervenţie;
- h) mănuieste scara de fereastră sau, după caz, scara culisabilă;
- i) mănuieste toporul târnăcop, ranga, cangea sau lopata după caz;
- j) execută desfaceri, tăieri, demolări, la ordin;
- k) recunoaşte sursa de apa ordonată şi alte surse apropiate;
- l) mănuieste hidrantul portativ şi cheia hidrantului;
- m) împreună cu şoferul racordează tuburile de aspiraţie si sorbul;
- n) ajută pe şofer la punerea in funcţiune a instalaţiei de apă, spumă sau pulberi stingătoare;
- o) ajută la luarea accesoriilor de pe maşina de stins incendii;
- p) transmite semne si semnale;

SSM

1. efectuează instructajul general de protecţia muncii şi ai noilor angajaţi şi le întocmeşte fişa respectivă
2. propune atribuţiile şi răspunderile în domeniul SSM, ce revin lucrătorilor corespunzător funcţiilor exercitate, care se consemnează în fişa postului, cu aprobarea angajatorului.
3. asigură întocmirea planului de acţiune în caz de pericol grav şi iminent şi asigurarea că toţi lucrătorii să fie instruiţi pentru aplicarea lui.
4. evidenţa zonelor cu risc ridicat şi specific.
5. evidenţa meseriilor şi a profesiilor prevăzute în legislaţia specifică, pentru care este necesară autorizarea exercitării lor.
6. evidenţa posturilor de lucru care necesită examene medicale suplimentare.
7. verificarea termenului de valabilitate la instinctoare şi funcţionarea lor.

Sfera relaţională a titularului postului

1. Sfera relaţională internă:

- a) Relații ierarhice:
 - subordonat față de : PRIMAR ȘI CONSILIUL LOCAL
 - superior pentru : ANGAJAȚII ȘI VOLUNTARII SVSU
- b) Relații funcționale:
 - colaborare, îndrumare și control
- c) Relații de control:
 - controlează activitatea în domeniul situațiilor de urgență
- d) Relații de reprezentare:

2. Sfera relațională externă:

- a) cu autorități și instituții publice: ISU ALBA
- b) cu organizații internaționale:
- c) cu persoane juridice private: CONFORM CONVENȚIILOR ÎNCHEIATE

3. Limite de competență : UNITATEA ADMINISTRATIV TERITORIALĂ

4. Delegarea de atribuții și competență

Întocmit de:

- 1. Numele și prenumele: SANDU HELER
- 2. Funcția publică de conducere: PRIMAR
- 3. Semnătura
- 4. Data întocmirii: 01.07.2013

Luat la cunoștință de către ocupantul postului :

- 1. Numele și prenumele: CĂLIN DORIN DAVID
- 2. Funcția: ȘEF SERVICIU
- 3. Semnătura
- 4. Data: 01.07.2013

Avizat de:

- 1. Numele și prenumele: SANDU HELER

2. Funcția: PRIMAR

3. Semnătura

4. Data: 01.07.2013

REGULI DE COMPORTARE A POPULAȚIEI ÎN SITUAȚII DE CANICULĂ

MANIFESTĂRI ALE ORGANISMULUI ÎN CAZ CANICULĂ

- **TULBURĂRI DE RITM CARDIAC sau INFARCT MIOCARDIC ACUT;**
- **ȘOCUL CALORIC** se manifestă prin: febră, tegumente uscate, pierderea cunoștinței;
- **ȘOCUL HIPOVOLEMIC** se manifestă prin tegumente reci și palide, tensiune arterială scăzută;
- **CRAMPE MUSCULARE** la nivelul brațelor, picioarelor;
- **INSOMNIILE NEOBIȘNUTE** pot fi cauzate și de scăderea melatoninei din creier. Ele conduc la apatie sau stare de nervozitate;
- Creșterea hormonilor tiroidieni poate fi influențată și de creșterea temperaturii, accentuând **STAREA DE AGITAȚIE ȘI IRTABILITATEA**
- Expunerea la radiațiile solare asociată cu transpirația poate conduce la apariția pe piele a unor bubuțe roșii, cunoscute sub denumirea de **DERMATITĂ ACTINICĂ; OBOSEALĂ; STARE DE RĂU GENERAL**

Pentru populația generală

1. Evitați, pe cât posibil, expunerea prelungită la soare între orele 11.00 – 18.00;
2. Dacă aveți aer condiționat, reglați aparatul astfel încât temperatura să fie cu 5 grade mai mică decât temperatura ambientală;
3. Ventilatoarele nu trebuie folosite dacă temperatura aerului depășește 32 grade Celsius;
4. Dacă nu aveți aer condiționat în locuință, la locul de muncă, petreceți 2-3 ore zilnic în spații care beneficiază de aer condiționat (cinematografe, spații publice, magazine);
5. Purtați pălării de soare, haine lejere și ample, din fibre naturale, de culori deschise;
6. Pe parcursul zilei faceți dușuri călduțe, fără a vă șterge de apă;
7. Beți zilnic între 1,5 – 2 litri de lichide, fără a aștepta să apară senzația de sete. În perioadele de caniculă se recomandă consumul unui pahar de apă (sau echivalentul acestuia) la fiecare 15 – 20 de minute.
8. Nu consumați alcool (inclusiv bere sau vin) deoarece acesta favorizează deshidratarea și diminuează capacitatea de luptă a organismului împotriva căldurii;

Populația cu risc (vârstnici, persoane cu boli cronice, persoane cu dizabilități)

1. Evitați, pe cât posibil, să ieșiți din casă între orele 11.00 – 18.00;
2. Dacă trebuie să vă deplasați în afara locuinței, este de preferat să o faceți fie dimineața devreme sau seara; deplasați-vă pe la umbră și evitați pe cât posibil expunerea în plin soare;
3. Este recomandată consultarea medicului curant, mai ales dacă ultima consultație a fost cu câteva luni în urmă;
4. Nu se introduce nici un medicament nou în schema de tratament, chiar dacă acesta poate fi procurat fără rețetă.
5. Dacă aveți aer condiționat, reglați aparatul astfel încât temperatura să fie cu 5 grade mai mică decât temperatura ambientală;
6. Ventilatoarele nu trebuie folosite dacă temperatura aerului depășește 32 grade Celsius;
7. Dacă nu aveți aer condiționat în locuință, petreceți 2-3 ore zilnic în spații care beneficiază de aer condiționat (cinematografe, spații publice, magazine);
8. Purtați pălării de soare, haine lejere și ample, din fibre naturale, de culori deschise;
9. Pe parcursul zilei faceți dușuri călduțe, fără a vă șterge de apă;
10. Evitați activitățile în exterior care necesită un consum mare de energie (sport, grădinărit, etc.).

Pentru copii și familiile lor :

1. Dați copilului să consume, în mod regulat, lichide proaspete, chiar dacă acesta nu vi le cere, și ajutați-l să le bea;
2. Nu lăsați niciodată copilul singur, chiar pentru perioade scurte de timp, în mașini sau în încăperi prost ventilate;
3. Luați cu dumneavoastră cantități suficiente de apă în cazul unei deplasări cu un autovehicul;
4. Evitați să scoateți copilul din casă, pe perioada de caniculă, mai ales dacă
5. este bebeluș (0-12 luni) ;
6. În cazul în care ieșiți cu copilul, îmbrăcați-l lejer, chiar dacă are până la 9 luni.
7. Nu uitați să-i protejați capul cu o pălărie de soare;
8. Nu ezitați să lăsați copilul dezvelit atunci când doarme;
9. Nu este recomandat scăldatul în apă rece.

MĂSURI DE PREVENIRE A INCENDIILOR ÎN PERIOADELE SECETOASE ȘI CANICULARE

Sezonul de vară, caracterizat printr-un proces de încălzire accentuată a vremii, poate favoriza creșterea numărului de incendii. Aceasta cu atât mai mult cu cât gradul de umiditate al vegetației este scăzut, factor care favorizează izbucnirea și propagarea rapidă a flăcărilor.

Întrucât sunt prognozate temperaturi în creștere, este necesar a fi luate măsuri preventive în vederea limitării producerii acestor evenimente care se pot solda cu pagube materiale importante și chiar pierderi de vieți omenești.

Temperaturile ridicate determina foarte multe persoane să caute confortul zonelor de agrement, lucru care presupune, în cele mai multe cazuri, folosirea focului. Însa acesta nu trebuie făcut oriunde și în orice condiții.

Focul deschis se poate folosi numai în vetrele special amenajate sau la o distanță de minimum 100 m de marginea (liziera) pădurii. Se va curăța vegetația din jurul vetrei iar focul va fi supravegheat în permanență pentru evitarea propagării acestuia la vegetația din jur.

Copiii vor fi supravegheați, pentru a nu transporta jar sau alte materiale aprinse în afara vetrei de foc. La plecare, focul va fi stins prin stropirea cu apă a jarului până la răcirea totală a acestuia, lucru absolut necesar datorită posibilității de reaprindere la orice adiere de vânt. Aceste reguli trebuie respectate și de cei ce au parcele de teren pe lângă casă, pentru că o flacără propagată de vegetație într-o curte poate aprinde în timp foarte scurt locuința și anexele gospodărești.

De asemenea trebuie manifestată o grijă deosebită la fumat (mai ales la aruncarea resturilor de țigări și chibrituri), la executarea lucrărilor de sudură și la desfășurarea oricăror activități ce pot produce aprinderea diverselor materiale. Se impune respectarea cu strictețe a regulilor privind manipularea, transportul și depozitarea materialelor și substanțelor cu risc ridicat de incendiu sau explozie. De exemplu, recipientele cu gaze lichefiate (GPL, oxigen, etc.) trebuie adăpostite de influența directă a razelor solare sau stropite periodic cu jeturi de apă pentru răcire. La depozitarea unor materiale (furaje, cărbune, rumeguș, bumbac, etc.) trebuie avut în vedere și faptul că acestea, în condiții specifice de temperatură și umiditate, se pot autoaprinde. Și nu în ultimul rând, trebuie verificate instalațiile de paratrăsnet, știut fiind faptul că, după o perioadă cu temperaturi ridicate, precipitațiile sunt însoțite în mod frecvent de descărcări electrice atmosferice.

Administrațiile publice locale au obligația să ia următoarele măsuri:

- afișarea în locurile des frecventate de cetățeni (ex. sediul primăriei, căminul cultural, lăcașuri de cult, unități de comerț etc.) a regulilor și măsurilor de prevenire și stingere a incendiilor specifice acestei perioade;
- stabilirea locurilor unde se pot efectua lucrări cu foc deschis și persoanele desemnate să supravegheze (instruirea personalului de execuție, control și supraveghere asupra măsurilor de apărare a incendiilor);

- interdicția utilizării focului deschis în apropierea locuințelor, anexelor gospodărești și a depozitelor de furaje, pe terenuri acoperite de vegetație uscată, mai ales atunci când sunt amplasate în apropiere de păduri, plantații sau obiective cu risc ridicat de incendiu;
- atenționarea, împreună cu administratorii fondului silvic (indiferent de forma de proprietate) a celor ce tranzitează pădurea sau desfășoară activități în acest areal asupra consecințelor pe care le pot avea folosirea focului deschis sau fumatul în pădure (în pădure, focul se face în locuri special amenajate, iar dacă acestea nu există focul se va face în locuri cât mai îndepărtate de arbori și vegetație; Foarte important este ca la plecare să se stingă jarul);
- organizarea și executarea prin intermediul serviciului voluntar pentru situații de urgență controlul respectării regulilor de apărare împotriva incendiilor la gospodăriile cetățenilor;
- asigurarea respectării măsurilor de apărare împotriva incendiilor pe timpul adunărilor sau al manifestărilor publice;
- identificarea celor mai eficiente metode de alertare și mobilizare a cetățenilor în cazul izbucnirii unor incendii.

Măsuri de protecție a salariaților pe timp de caniculă. Care sunt obligațiile angajatorilor

Angajatorii trebuie să ia măsuri de protecție a salariaților în perioadele cu temperaturi extreme, printre care reducerea ritmului activităților fizice și asigurarea a doi-patru litri de apă, în caz contrar putând fi amendați cu până la 2.500 de lei, potrivit Inspecției Muncii.

În urma avertizărilor de caniculă și disconfort termic, Inspecția Muncii (IM) va face controale pentru a stabili dacă angajatorii respectă măsurile ce trebuie aplicate pentru protecția angajaților.

Inspecția Muncii a precizat, într-un comunicat de presă transmis, agenției MEDIAFAX, că angajatorii sunt obligați să asigure condiții minime pentru menținerea stării de sănătate a salariaților, respectiv: reducerea intensității și ritmului activităților fizice, asigurarea ventilației la locurile de muncă, alternarea efortului dinamic cu cel static, alternarea perioadelor de lucru cu perioadele de repaus în locuri umbrite, asigurarea apei minerale, câte doi-patru litri de persoană pe schimb, asigurarea echipamentului individual de protecție și asigurarea de dușuri.

"Controalele inspectorilor de muncă vor viza sectoarele economice în care se lucrează în spații deschise și se desfășoară activități ce necesită efort fizic deosebit, caz în care angajatorul poate reduce durata zilei de muncă sau poate eșalona ziua de lucru pe două perioade. Angajatorii care nu pot asigura condițiile de mai sus, de comun acord cu reprezentanții sindicatelor sau cu reprezentanții aleși ai salariaților pot stabili alte măsuri, cum ar fi reducerea programului de lucru sau eșalonarea pe două perioade a zilei de lucru", potrivit Inspecției Muncii.

Totodată, Inspecția Muncii a precizat că pentru prevenirea unor îmbolnăviri profesionale determinate de lucrul în condiții de temperaturi extreme, angajatorul trebuie să ia următoarele măsuri: asigurarea examenului medical la angajare și a controlului medical periodic, urmărirea depistării precoce a salariaților cu contraindicații pentru munca la temperaturi crescute, asigurarea primului ajutor și a transportului la cea mai apropiată unitate sanitară a persoanelor afectate, trecerea, după posibilități, în alte locuri de muncă sau reducerea programului de muncă pentru persoanele cu afecțiuni, care au contraindicații privind munca la temperaturi extreme.

Angajatori care nu respectă aceste prevederi legale pot fi sancționați cu amendă de la 1.500 la 2.500 de lei.

A P R O B
Presedintele Comitetului local pentru
situații de urgență Avram Iancu
Jr. Heler Sandu

P L A N U L
DE ANALIZĂ ȘI ACOPERIRE A RISCURILOR AL
COMUNEI AVRAM IANCU

CAPITOLUL I – DISPOZIȚII GENERALE

Secțiunea 1 – Definiție, scop, obiective

Planul de analiză și acoperire a riscurilor cuprinde riscurile potențiale identificate pe raza administrativ-teritorială a comunei Avram Iancu, acțiunile și resursele necesare pentru managementul situațiilor de urgență care se pot produce.

Scopul Planului de analiză și acoperire a riscurilor este de a asigura cunoașterea de către toți factorii implicați a sarcinilor și atribuțiilor ce le revin premergător, pe timpul și după apariția unei situații de urgență, de a crea un cadru unitar și coerent de acțiune pentru prevenirea și gestionarea riscurilor generatoare de situații de urgență și de a asigura un răspuns optim în caz de urgență, adecvat fiecărui tip de risc identificat.

Obiectivele Planului de analiză și acoperire a riscurilor sunt:

- a) asigurarea prevenirii riscurilor generatoare de situații de urgență, prin evitarea manifestării acestora, reducerea frecvenței de producere ori limitarea consecințelor lor, în baza concluziilor rezultate în urma identificării și evaluării tipurilor de risc, conform schemei cu riscurile teritoriale de pe raza comunei Avram Iancu.
- b) amplasarea și dimensionarea unităților operative și a celorlalte forțe destinate asigurării funcțiilor de sprijin privind prevenirea și gestionarea situațiilor de urgență;
- c) stabilirea concepției de intervenție în situații de urgență și elaborarea planurilor operative;
- d) alocarea și optimizarea forțelor și mijloacelor necesare prevenirii și gestionării situațiilor de urgență.

Secțiunea a 2 – a – Responsabilități privind analiza și acoperirea riscurilor

2.1. Acte normative de referință

- Legea nr. 481 din 08.11.2006, privind protecția civilă, modificată și completată prin Legea nr. 212 din 24.05.2006 ;
- Legea nr. 307 din 12.07.2006, privind apărarea împotriva incendiilor ;
- O.U.G. nr. 21 din 26.04.2004, privind Sistemul Național de Management al Situațiilor de Urgență ;
- H.G.R. nr. 642 din 29.06.2005, pentru aprobarea Criteriilor de clasificare a unităților administrativ-teritoriale, instituțiilor publice și operatorilor economici din punct de vedere al protecției civile, în funcție de tipurile de riscuri specifice ;
- Regulamentul privind prevenirea și gestionarea situațiilor de urgență specifice riscului la cutremure și/sau alunecări de teren, aprobat prin Ordinul comun nr. 1995/1160 din 18 noiembrie 2005 al Ministrului Transporturilor, Construcțiilor și Turismului și al Ministrului Administrației și Internelor ;
- H.G.R. nr. 2288 din 09 decembrie 2004, pentru aprobarea repartizării principalelor funcții de sprijin pe care le asigură ministerele, celelalte organe centrale și organizațiile neguvernamentale privind prevenirea și gestionarea situațiilor de urgență ;
- Ordinul comun nr. 1178/1240 din 2006 al Ministrului Administrației și Internelor și Ministrul Mediului și Gospodăririi Apelor, pentru aprobarea Manualului prefectului pentru managementul situațiilor de urgență în caz de inundații și a Manualului primarului pentru managementul situațiilor de urgență în caz de inundații ;
- Regulamentul-cadru privind structura organizatorică, atribuțiile, funcționarea și dotarea comitetelor și centrelor operative pentru situații de urgență, aprobat prin H.G.R. nr. 1491 din 09.09.2004 ;
- Procedură de codificare a atenționărilor și avertizărilor meteorologice care se emit în cazul producerii de fenomene meteorologice periculoase la scară națională sau regională, aprobată prin Ordinul nr. 823/1427 din 15 august 2006 ;

- Norme tehnice privind organizarea și funcționarea taberelor pentru sinistrați în situații de urgență, aprobate prin Ordinul nr. 1494 din 07 noiembrie 2006 ;
- Ordinul comun nr. 638/420 din 2005, pentru aprobarea Regulamentului privind gestionarea situațiilor de urgență generate de inundații, fenomene meteorologice periculoase, accidente la construcții hidrotehnice și poluări accidentale ;
- H.G.R. nr. 547 din 09 iunie 2005, pentru aprobarea Strategiei naționale de protecție civilă ;
- Ordinul nr. 132 din 29 ianuarie 2007, pentru aprobarea Metodologiei de elaborare a Planului de analiză și acoperire a riscurilor și a Structurii-cadru a Planului de analiză și acoperire a riscurilor ;
- H.G.R. nr. 447 din 10 aprilie 2003 pentru aprobarea normelor metodologice privind modul de elaborare și conținutul hărților de risc natural la alunecări de teren și inundații ;
- H.G.R. nr. 95 din 23 ianuarie 2003 privind controlul activităților care prezintă pericole de accidente majore în care sunt implicate substanțe periculoase ;
- O.M.A.I. nr. 718 din 30 iunie 2005 pentru aprobarea Criteriilor de performanță privind structura organizatorică și dotarea serviciilor voluntare pentru situații de urgență ;
- O.M.A.I. nr. 736 din 22.07.2005 privind instituirea serviciului de permanență la toate primăriile din zona de risc în caz de iminență a producerii unor situații de urgență ;
- H.G.R. nr. 1040 din 09 august 2006, pentru aprobarea Planului național de asigurare cu resurse umane, materiale și financiare pentru gestionarea situațiilor de urgență ;
- Ordinul comun nr. 551/1475 din 8 august 2006 pentru aprobarea Regulamentului privind monitorizarea și gestionarea riscurilor cauzate de căderile de grindină și secetă severă, a Regulamentului privind gestionarea situațiilor de urgență în domeniul fitosanitar - invazii ale agenților de dăunare și contaminarea culturilor agricole cu produse de uz fitosanitar și a Regulamentului privind gestionarea situațiilor de urgență ca urmare a incendiilor de pădure ;
- O.M.A.I. nr. 160 din 23.02.2007 pentru aprobarea Regulamentului de planificare, organizare, desfășurare și finalizare a activităților de prevenire a situațiilor de urgență prestate de serviciile voluntare și private pentru situații de urgență ;
- O.M.A.I. nr.96/2016 privind aprobarea criteriilor de performanță privind constituirea, încadrarea și dotarea serviciului voluntar
- H.G.R. nr.371/2016 pentru modificarea și completarea statutului personalului voluntar din serviciu de urgență voluntar, aprobat prin H.G. nr.1579/2005.
- Ordinul Inspectorului General al Inspectoratului General pentru Situații de Urgență nr. 21866/24.07.2017.

2.2. Structuri organizatorice implicate

- Comitetul Județean pentru Situații de Urgență Alba ;
- Inspectoratul pentru Situații de Urgență „Unirea „ al Județului Alba ;
- Comitetul Local pentru Situații de Urgență al comunei Avram Iancu;
- Serviciul Voluntar pentru Situații de Urgență al comunei Avram Iancu;

2.3. Responsabilități ale organismelor și autorităților cu atribuții în domeniu

● Atribuțiile Consiliului local, conform Legii nr. 481/2004, privind protecția civilă :

- a) aprobă organizarea protecției civile la nivelul unității administrativ-teritoriale, analizează anual și ori de câte ori este nevoie activitatea desfășurată și adoptă măsuri pentru îmbunătățirea acesteia;
- b) aprobă planurile anuale și de perspectivă pentru asigurarea resurselor umane, materiale și financiare destinate prevenirii și gestionării situațiilor de urgență;

c) participă, potrivit legii, la asigurarea finanțării măsurilor și a acțiunilor de protecție civilă, precum și a serviciilor de urgență și a structurilor care au atribuții legale în acest domeniu;

d) stabilesc, în condițiile legii, taxe speciale pe linia protecției civile;

e) înființează, în condițiile legii și cu avizul Inspectoratului General pentru Situații de Urgență, centre de formare și evaluare a personalului din serviciile voluntare de urgență;

f) gestionează, depozitează, întrețin și asigură conservarea aparaturii și a materialelor de protecție civilă prin serviciile specializate din subordine;

g) asigură spațiile necesare funcționării inspectoratelor pentru situații de urgență corespunzătoare, paza și securitatea acestora și a centrelor operaționale, precum și spațiile pentru depozitarea materialelor de intervenție.

● Atribuțiile Consiliului local, conform Legii nr. 307/2006, privind apărarea împotriva incendiilor :

a) aprobă planul de analiză și acoperire a riscurilor, pentru unitatea administrativ-teritorială pe care o reprezintă, stabilește resursele necesare pentru aplicarea acestuia și îl transmite inspectoratului în raza căruia funcționează;

b) emite hotărâri, în condițiile legii, cu privire la organizarea activității de apărare împotriva incendiilor în unitatea administrativ-teritorială pe care o reprezintă;

c) instituie reguli și măsuri specifice corelate cu nivelul și natura riscurilor locale;

d) înființează, la propunerea primarului, cu avizul inspectoratului, serviciul voluntar de urgență și aprobă regulamentul de organizare și funcționare al acestuia;

e) desemnează șeful serviciului voluntar de urgență, la propunerea primarului, cu avizul inspectoratului;

f) prevede distinct, potrivit legii, din resursele financiare ale bugetului local, sumele necesare în vederea organizării, înzestrării, funcționării și îndeplinirii atribuțiilor legale de către serviciile de urgență voluntare înființate și exercită controlul folosirii acestora;

g) cuprinde anual în bugetul propriu sumele necesare pentru asigurarea bunurilor din dotarea serviciilor de urgență voluntare, pentru cazurile de avarie, distrugere sau pentru alte evenimente, precum și pentru asigurarea de persoane și răspundere civilă a personalului cu atribuții pe linie de intervenție, pentru cazurile de invaliditate sau de deces, produse prin accidente, catastrofe ori alte asemenea evenimente intervenite în timpul și din cauza îndeplinirii atribuțiilor specifice;

h) asigură includerea, în planurile de organizare, de dezvoltare urbanistică și de amenajare a teritoriului, a căilor de acces pentru intervenții, a lucrărilor pentru realizarea sistemelor de anunțare, alarmare, precum și de alimentare cu apă în caz de incendiu;

i) analizează, semestrial și ori de câte ori este nevoie, capacitatea de apărare împotriva incendiilor a unității administrativ-teritoriale pe care o reprezintă și informează inspectoratul cu privire la măsurile stabilite pentru optimizarea acesteia;

j) asigură imobile și spații amenajate corespunzător pentru funcționarea serviciului de urgență voluntar, precum și mijloacele de comunicații necesare;

k) îndeplinește orice alte atribuții prevăzute de lege pentru apărarea împotriva incendiilor.

● Atribuțiile Primarului, conform Legii nr. 481/2004, privind protecția civilă :

a) propune consiliului local structura organizatorică de protecție civilă;

b) aduce la îndeplinire hotărârile consiliului local în domeniul protecției civile;

c) aprobă planurile operative, de pregătire și planificare a exercițiilor de specialitate;

d) propune fondurile necesare realizării măsurilor de protecție civilă;

e) conduce exercițiile, aplicațiile și activitățile de pregătire privind protecția civilă;

f) coordonează activitatea serviciilor de urgență voluntare;

- g) aprobă planurile de cooperare cu localitățile învecinate și organismele neguvernamentale;
- h) dispune măsuri și controlează modul de întreținere a spațiilor de adăpostire colective de către administratorul acestora;
- i) urmărește realizarea, întreținerea și funcționarea legăturilor și mijloacelor de înștiințare și alarmare în situații de protecție civilă;
- j) răspunde de alarmarea, protecția și pregătirea populației pentru situațiile de protecție civilă;
- k) solicită asistență tehnică și sprijin pentru gestionarea situațiilor de protecție civilă;
- l) exercită controlul aplicării măsurilor de protecție civilă în plan local;
- m) asigură evaluarea și centralizarea solicitărilor de ajutoare și despăgubiri în situații de protecție civilă, precum și distribuirea celor primite;
- n) coordonează nemijlocit evacuarea populației din zonele afectate de situațiile de protecție civilă;
- o) stabilește măsurile necesare pentru asigurarea hrănirii, a cazării și a alimentării cu energie și apă a populației evacuate;
- p) dispune măsuri pentru asigurarea ordinii publice în zona sinistrată;
- q) cooperează cu primarii localităților sau ai sectoarelor limitrofe, după caz, în probleme de interes comun;
- r) gestionează, depozitează, întreține și conservă tehnica, aparatura și materialele de protecție civilă, prin serviciile de specialitate subordonate.

● Atribuțiile Primarului, conform Legii nr. 307 / 2006, privind apărarea împotriva incendiilor :

- a) asigură elaborarea planului de analiză și acoperire a riscurilor și aplicarea acestuia;
- b) asigură respectarea criteriilor de performanță pentru constituirea serviciului de urgență voluntar și elaborarea regulamentului de organizare și funcționare al acestuia;
- c) coordonează organizarea permanentă a intervenției în caz de incendiu la nivelul unității administrativ-teritoriale, asigură participarea la intervenție a serviciului voluntar de urgență cu mijloacele din dotare și conducerea intervenției, până la stingerea incendiului ori până la sosirea forțelor inspectoratului;
- d) asigură controlul respectării măsurilor de apărare împotriva incendiilor pe timpul adunărilor sau al manifestărilor publice;
- e) asigură controlul respectării măsurilor de apărare împotriva incendiilor la construcțiile și instalațiile tehnologice aparținând domeniului public și privat al unității administrativ-teritoriale, precum și la instituțiile publice;
- f) dispune verificarea îndeplinirii măsurilor stabilite prin avizele, autorizațiile și acordurile pe care le emite;
- g) asigură realizarea și menținerea în stare de funcționare a căilor de acces, a sistemelor de anunțare, alarmare, precum și de alimentare cu apă în caz de incendiu;
- h) organizează și execută, prin serviciul de urgență voluntar, controlul respectării regulilor de apărare împotriva incendiilor la gospodăriile cetățenești; informează populația cu privire la modul de comportare și de intervenție în caz de incendiu;
- i) asigură încadrarea serviciului de urgență voluntar cu personal atestat în condițiile legii, precum și pregătirea profesională și antrenarea acestuia;
- j) asigură condițiile pentru participarea la concursuri a serviciilor de urgență voluntare și a cercurilor de elevi Prietenii pompierilor;
- k) asigură dotarea serviciilor de urgență voluntare, potrivit normelor, cu mijloace tehnice pentru apărare împotriva incendiilor și echipamente de protecție specifice, carburanți, lubrifianți și alte mijloace necesare susținerii operațiunilor de intervenție, inclusiv hrana și antidotul pentru participanții la intervențiile de lungă durată;

l) informează de îndată, prin orice mijloc, inspectoratul despre izbucnirea și stingerea, cu forțe și mijloace proprii, a oricărui incendiu pe raza unității administrativ-teritoriale, iar în termen de 3 zile lucrătoare completează și trimite acestuia raportul de intervenție;

m) analizează anual dotarea cu mijloacele tehnice de apărare împotriva incendiilor și asigură completarea acesteia, conform normelor în vigoare;

n) comunică de îndată inspectoratului scoaterea și repunerea din/în funcțiune a oricărei autospeciale de intervenție, precum și, în scris, dotarea cu autospeciale de intervenție noi;

o) asigură, prin mijloacele avute la dispoziție, desfășurarea activităților de informare și educație antiincendiu a populației;

p) analizează și soluționează petițiile cetățenilor în problema apărării împotriva incendiilor;

q) îndeplinește orice alte obligații prevăzute de lege pentru apărarea împotriva incendiilor a comunității locale.

● Atribuțiile Comitetului Local pentru Situații de Urgență, conform H.G.R. nr. 21/2004, privind Sistemul Național de Management al Situațiilor de Urgență :

a) informează prin centrul operațional județean, respectiv al municipiului București, privind stările potențial generatoare de situații de urgență și iminența amenințării acestora;

b) evaluează situațiile de urgență produse pe teritoriul unității administrativ-teritoriale, stabilesc măsuri și acțiuni specifice pentru gestionarea acestora și urmăresc îndeplinirea lor;

c) declară, cu acordul prefectului, starea de alertă pe teritoriul unității administrativ-teritoriale;

d) analizează și avizează planul local pentru asigurarea resurselor umane, materiale și financiare necesare gestionării situației de urgență;

e) informează comitetul județean și consiliul local asupra activității desfășurate;

f) îndeplinesc orice alte atribuții și sarcini stabilite de lege sau de organisme și organele abilitate.

● Atribuțiile Centrului operativ cu activitate temporară, conform H.G.R. nr. 21/2004, privind Sistemul Național de Management al Situațiilor de Urgență :

a) centralizează și transmit operativ la Centrul Operațional al Inspectoratului Județean date și informații privind apariția și evoluția stărilor potențial generatoare de situații de urgență;

b) monitorizează situațiile de urgență și informează Inspectoratul Județean și celelalte centre operaționale și operative interesate;

c) urmăresc aplicarea regulamentelor privind gestionarea situațiilor de urgență și a planurilor de intervenție și cooperare specifice tipurilor de riscuri;

d) asigură transmiterea operativă a deciziilor, dispozițiilor și ordinelor, precum și menținerea legăturilor de comunicații cu centrele operaționale și operative implicate în gestionarea situațiilor de urgență, cu dispeceratele integrate pentru apeluri de urgență și cu dispeceratele proprii serviciilor și forțelor care intervin în acest scop;

e) centralizează solicitările de resurse necesare pentru îndeplinirea funcțiilor de sprijin pe timpul situațiilor de urgență și fac propuneri pentru asigurarea lor;

f) gestionează baza de date referitoare la situațiile de urgență;

g) îndeplinesc orice alte atribuții și sarcini privind managementul situațiilor de urgență, prevăzute de lege și în regulamentul-cadru ;

● Atribuțiile Serviciului Voluntar pentru Situații de Urgență, conform Ordinului nr. 718/2005 al Ministrului Administrației și Internelor, pentru aprobarea Criteriilor de

performanță privind structura organizatorică și dotarea serviciilor voluntare pentru situații de urgență și a Regulamentului de organizare și funcționare a Serviciului Voluntar pentru Situații de Urgență al comunei Avram Iancu :

- Desfășoară activități de informare și instruire privind cunoașterea și respectarea regulilor și măsurilor de apărare împotriva efectelor situațiilor de urgență:

- executarea programului de pregătire de specialitate a voluntarilor;
- cunoașterea încălcărilor frecvente ale normelor de prevenire și stingere a incendiilor și a cauzelor de incendiu;
- sprijină conducătorii instituțiilor aparținând primăriei pentru instruirea persoanelor care execută lucrări cu pericol de incendiu;
- popularizează prin instructaje, cât și pe timpul executării controalelor de prevenire, actele normative care reglementează activitatea de management a situațiilor de urgență, cauzele și împrejurările care duc la izbucnirea incendiilor și consecințele producerii unor incendii sau explozii;

- Verifică modul de aplicare a normelor, dispozițiilor, instrucțiunilor și măsurilor de prevenire, care constă în:

- efectuarea de controale asupra modului în care se aplică normele de prevenire;
- personalul serviciului face propuneri pentru înlăturarea constatărilor și urmărește rezolvarea operativă a acestora;
- stabilirea de restricții ori interzicerea utilizării focului deschis și efectuării unor lucrări cu pericol de incendiu în locuri cu substanțe inflamabile, pentru a preveni producerea de incendii;
- asigură supravegherea cu personal și mijloace tehnice de specialitate adecvate locurile în care se execută diverse lucrări cu grad ridicat de pericolozitate;
- sprijină conducătorii instituțiilor subordonate primăriei pentru realizarea activității de prevenire;
- sprijină pe conducătorii locurilor de muncă la organizarea intervenției în situații de urgență;
- acționează prin mijloace legale pentru înlăturarea imediată a oricărui pericol, constatat pe timpul controlului de prevenire sau adus la cunoștință de alte persoane;
- informează conducerea primăriei, personalul inspecției de prevenire din cadrul Inspectoratului pentru Situații de Urgență Județean Alba, asupra încălcărilor normelor de prevenire și starea de pericol, făcând propuneri menite să înlăture pericolul;

- Acordă ajutor persoanelor a căror viață este pusă în pericol în caz de explozii, inundații, alunecări de teren, accidente și în caz de dezastre pe teritoriul municipiului:

- participă la acțiuni de alimentare cu apă în caz de deteriorare a rețelei și a surselor de alimentare cu apă;
- evacuarea apei din subsoluri, canale tehnologice și alte locuri inundate;
- menține în stare de funcționare mijloacele tehnice de refulare și absorbție a apei.

- Participă la efectuarea de deblocări și înlăturarea dărmăturilor provocate de dezastre:

- în acest scop trebuie să cunoască planurile clădirilor și ale instalațiilor tehnologice de pe raza municipiului. De asemenea vor fi însușite cunoștințele minime necesare despre instalațiile de alimentare cu energie electrică, gaze, apă și canalizare;

- stabilește ipoteze de acțiune pentru stingerea incendiilor, în situația în care datorită diferitelor situații sunt afectate rețelele de apă folosite pentru stingerea incendiilor ;
- participă la salvarea persoanelor de sub dărâmături și la deblocarea căilor de acces, în vederea asigurării deplasării mijloacelor tehnice pentru intervenții, în situații de urgență;
- participă, după caz la alimentarea cu apă a unor instalații tehnologice sau de stingere a incendiilor, în situația deteriorării instalațiilor cu apă.

CAPITOLUL II – CARACTERISTICILE UNITĂȚII ADMINISTRATIV-TERITORIALE

Secțiunea 1 – Amplasare geografică și relief

1.1. Amplasare, suprafață, vecinătăți

Comuna Avram Iancu este situată în nordul-vest județului Alba, la o distanță de 105 km față de municipiul Alba Iulia și la 25 km de orasul Campeni.

Satele componente ale comunei sunt: Avram Iancu (reședința comunală) Tarsa situat la o distanță de 5 km față de reședință, Vidrisoara la 2 km și Badaï cel mai îndepărtat sat situat la 12 km față de Avram Iancu.

Avram Iancu se învecinează la sud, sud-vest și vest cu satul Bulzești de Sus (jud. Hunedoara) , comuna Halmagel (jud. Arad) și respectiv Criscioru de Sus (jud. Bihor).

Zona localității Avram Iancu este din punct de vedere geografic o zonă muntoasă. În apropiere se află Varful Curcubata Mare (1849 m) , parte componentă a Munților Apuseni.

Relieful și tectonica complicată a regiunii au contribuit la înzestrarea cu frumuseți naturale a comunei. Compartimentarea în blocuri, scufundarea inegală și jocul pe verticală al acestora, prezența foliilor și a culuarului de prelungire au creat forme de relief: dealuri, munți, care la rândul lor se reflectă în peisajul variat și atrăgător, de la cel de dealuri la cel al creștelor muntoase înalte.

Mișcările orogenetice au dat naștere în diferite faze geografice la falii, cute de șariaj, așa cum se poate vedea în Varful Curcubata Mare, aflați în imediata vecinătate a comunei.

Comuna Avram Iancu ocupă o suprafață totală de 9720 ha.

1.2. Forme de relief

Relieful și tectonica complicată a regiunii au contribuit la înzestrarea cu frumuseți naturale a comunei. Compartimentarea în blocuri, scufundarea inegală și jocul pe verticală al acestora, prezența foliilor și a culuarului de prelungire au creat forme de relief: muntii, dealuri.

Relieful dezvoltat pe roci cristaline se întinde pe aproximativ 85% din suprafața începând din dealul Puseleștilor la est și până în varful Curcubata Mare la vest, Masivul Draghita în nord și Varful Gaina în sud.

1.2. Caracteristici pedologice ale solului

Cea mai mare parte a comunei se caracterizeaza prin prezenta unor soluri cu fertilitate scazuta, specifica ca de astfel zonei Muntilor Apuseni.

Solul Comunei Avram Iancu face parte din punct de vedere pedogeografic Regiunii Carpatice , districtul X Vladeasa – Muntele Mare in sub domeniul solurilor brune si brune feriiluviale.

Secțiunea a 2 – a – Caracteristici climatice

În condițiile climei temperat-continentale a țării noastre factorii locali, în mod deosebit expunerea reliefului, gradul de fragmentare, determină o zonă climatică specifică.

Clima este deci moderată, cu ușoare nuanțe viatile, în zona montană – fenomene de iarnă timpurii. Aici predomină influența circulației vestice a atmosferei, care aduce influențe de masă de aer umed. Peste el se suprapun influențele circulației sudice și sud-vestice. Circulația nordică și nord-estică permite pătrunderea aerului rece.

Analizând temperatura medie pe perioada 1954 – 1995 se poate deduce că luna cea mai rece a fost februarie, 1954, iar cea mai caldă a fost iulie, 1987⁶.

Temperatura medie anuală este cuprinsă între 2⁰C și 6⁰C. Temperatura medie a lunii ianuarie este de aproximativ -3⁰C, iar cea a lunii iulie de 20⁰C ⁷.

Temperatura maximă s-a înregistrat în 1952, fiind de 42,5⁰C la Alba Iulia, dar având în vedere că depărtarea comunei de acest oraș este de doar 105 km se poate spune că și în Avram Iancu temperatura a fost mai mica din cauza zonei de munte. La fel stau lucrurile și pentru valoarea minimă absolută înregistrată în 1942 ca fiind de - 32⁰C.

Secțiunea a 3 – a – Rețeaua hidrologică

Raul Ariesul Mic are izvoarele sub saua dintre Curcubata Mare (1849 m)

siVarful Tau Mare (1543 m) , la o altitudine de 1450 m , in apropierea obarsiei Crisului Negru care izvoreste de pe versantul opus. Alimentarea superficiala este de circa 66% din scurgerea medie aceasta datorita altitudinii si a faptului ca precipitatiile in perioada rece cad in cantitatii mari si sub forma de zapada.

Secțiunea a 4 – a – Populația

Localitate a	Populația :								
	Total	din care :							
		Persoane salariate			Persoane nesalariate				
		Total	Bărbați	Femei	Total	Bărbați	Femei	Tineri între 0-19 ani	
								Băieți	Fete
AVRAM IANCU	1623	227	187	40	1396	490	720	91	95

Secțiunea a 5 – a – Căile de transport

5.1. Căi de transport rutiere

Comuna Avram Iancu este strabatută de drumul județean 762-25 km și se află la 105 km de reșdința de județ Alba Iulia și 25 km de cel mai apropiat oraș Campeni.

Distingem următoarele categorii:

- a) drum județean 762 ;
- b) drumuri vicinale;
- c) drumul comunal 91C .

Realizări, probleme și perspective

În decursul anului 2008, s-au realizat următoarele investiții și reparații pentru întreținerea și modernizarea drumurilor;

- *Reparații curente la străzi prin împrăștiere de piatră subgabaritică*
- *Executare rigole scurgere a apelor pluviale;*
- *Reparare poduri și podețe;*
- *Alimentare cu apă anul 2009-2013;*
- *Construire clădire primărie anul 2011-2012;*
- *Reparații la căminul cultural anul 2014;*
- *Reparație clădire școală cu clasele I-IV Vidrișoara anul 2015.*

♦ Transportul de călători

S.C. "ARIESUL" S.A. asigură transportul de călători în comuna Avram Iancu.

Secțiunea a 6 –a - Dezvoltare economică

Exploatarea și prelucrarea lemnului, comercializarea materialului lemnos:

- SC Forest SRL,prelucrează bușteni (cherestea),
- **Produse alimentare:**
- SC RIVALY SRL
- SC SORIN SI SORINA

distribuie pâine și specialități, produse lactate (brânzeturi), preparate din carne (salam, cârnaț, crenvurști, tobă), vin de struguri, bere, băuturi răcoritoare, înghețată, siropuri concentrate, foi napoletane.

III.2 Comerțul

Comerțul este slab dezvoltat în comuna Avram Iancu.

Realizări și perspective

- iluminat public în toată comuna bazat pe aprindere manuală.

6.2. Fondul funciar

Suprafețele agricole ocupă 9645 ha, din care :

- teren arabil – 213 ha
- pășuni – 2557 ha
- fânețe – 1516 ha
- alte terenuri – 5359 ha
- suprafața împadurită - 6.403,58 ha

Principalele culturi agricole sunt : cartoful, legumele.

Fondul forestier este de 6.403,58 ha. și este format, în majoritate, din specii de foioase și rășinoase. Acesta a favorizat dezvoltarea unui bogat fond cinegetic, cu specii caracteristice zonei de munte : căprior, iepure, vulpe, mistreț.

6.3. Creșterea animalelor

Creșterea animalelor este favorizată de o bază furajeră corespunzătoare, principalele produse obținute fiind : carnea de porc și vită, ouăle, laptele.

6.4. Turism

Monumente istorice

Printre cele mai importante monumente cu importanță istorică și putem enumera următoarele :

- Muzeul Memorial AVRAM IANCU
- Poarta Iancului
- Muntele Gaina

Trasee turistice :

- Poarta Iancului la 2 km de reședință;
- Muntele Gaina la 9 km de reședință.

Secțiunea a 7-a -Infrastructuri locale

De cultură :

- Muzeul Avram Iancu
- Biblioteca Comunală

Ocrotirea sănătății

- Cabinet medical Avram Iancu
- Dr. Pavelescu Mircea

Învățământ

Nr crt	Denumirea unității școlare	Adresa	Nr. săli de clasă	Număr elevi/ person al didactic	Suprafața (m.p.)
GRĂDINIȚE					
1	Grădinița Avram Iancu	str.Principală,	2	25 / 2	112
2	Grădinița Tarsa	Str. Tarsa,	1	11/1	42
ȘCOLI – COLEGI					
1	Școala gimnazială. Avram Iancu	str.Principală,	6	140 / 12	812

CAPITOLUL III – ANALIZA RISCURILOR GENERATOARE DE SITUAȚII DE URGENȚĂ

În baza Criteriilor de clasificare a unităților administrativ-teritoriale, instituțiilor publice și operatorilor economici din punct de vedere al protecției civile, în funcție de tipurile de riscuri specifice, aprobate prin H.G.R. nr. 642 din 29.06.2005, pe raza administrativ-teritorială a comunei Avram Iancu întâlnim următoarele tipuri de riscuri :

Nr crt	Tipul de risc	Principal	Secundar
1	Cutremur	-	C
2	Alunecări de teren / prăbușiri de teren	-	a(t) / p(t)
3	Inundații	l(d)	-
4	Secetă	-	S
5	Avalanșă	-	-
6	Incendiu de pădure	-	i(p)
7	Accident chimic	-	-
8	Accident nuclear	-	a(n)
9	Incendiu de masă	-	i(m)
10	Accident grav de transport	-	a(t)
11	Eșecul utilităților publice	-	e(up)
12	Epidemie	-	e(d)
13	Epizootie	-	e(z)

Secțiunea 1 – Analiza riscurilor naturale

1.1. Cutremur

Un cutremur este reprezentat de o neașteptată vibrație a pământului, cauzată de separarea și deplasarea plăcilor tectonice sub suprafața pământului. Cutremurele, în

funcție de intensitate, pot avea ca efect prăbușirea clădirilor și a podurilor, întreruperea liniilor de telecomunicații și de electricitate, producerea incendiilor, exploziilor și alunecărilor de teren. Cutremurele mai pot cauza, de asemenea, modificări ale mediului și imense valuri în oceane, așa-numitele tsunami, care străbat distanțe mari în apă până când lovesc și devastează regiunile de coastă întâlnite în cale. Deși știința este preocupată în permanență de perfecționarea mijloacelor de predictibilitate a seismelor, în prezent, acest fenomen poate fi anunțat, prin intermediul unei aparaturi sofisticate, cu doar câteva zeci de secunde înainte de a se produce.

Comuna Avram Iancu se găsește într-o zonă liniștită din punct de vedere seismic, prognoza pentru intensitatea unor eventuale astfel de fenomene fiind mai mică de VII pe scara MSK.

1.2. Alunecări / prăbușiri de teren

Alunecările de teren se produc pretutindeni, având loc când mase de piatră, pământ sau noroi se deplasează în jos, pe o pantă. Alunecările de teren pot antrena mase mici sau mari de pământ și roci și se pot deplasa cu viteze diferite. Sunt declanșate de furtuni, ploi abundente, topirea zăpezii, defrisări, cutremure, erupții vulcanice, incendii sau prin modificări ale terenului produse de oameni. Alunecările de noroi sunt râuri de piatră, pământ și alte materiale saturate cu apă. Ele iau naștere când apa se acumulează rapid în sol, în timpul ploilor masive sau în urma topirii bruște a zăpezii, transformând pământul într-un torent de noroi și alte materiale. Acestea se pot deplasa rapid în josul pantei sau prin canale și pot lovi la viteze de avalansă, fără avertisment sau cu un preaviz foarte scurt. Pot să se deplaseze câțiva kilometri de la sursă, crescând în mărime, antrenând copaci, bucăți mari de piatră, mașini și alte materiale aflate în cale.

1.3. Inundații

Inundațiile pot fi prevăzute, cu excepția celor instantanee, care se manifestă similar spargerii unui baraj. Astfel, acest tip de dezastru este precedat, de obicei, de intervale mari de prevenire. În funcție de amploarea lor, inundațiile pot distruge imobile, poduri și recolte, pot ucide oameni, animale domestice și fauna.

Sprijinul oferit populației afectate de inundații de către serviciile specializate ale autorităților publice încă din primele ore de la producerea dezastrului are ca obiective principale, într-o primă fază, salvarea vieții oamenilor aflați în condiții de risc maxim prin acțiuni de evacuare din zonele izolate/periculoase, acordarea primului ajutor și a serviciilor de asistență de bază și în măsura posibilului, salvarea bunurilor materiale ale acestora. În faza următoare, se acționează pentru asigurarea asistenței victimelor în ceea ce privește accesul la apă potabilă, alimente de bază, adăpost, salubritate, îngrijiri medicale de bază, prevenirea apariției și răspândirii epidemiilor.

Coordonarea operațiunilor de intervenție pentru limitarea consecințelor inundațiilor, reprezintă o provocare specifică pentru serviciile de urgență, deoarece, uneori, sunt acoperite de apă arii vaste de pământ, făcând coordonarea foarte dificilă. În aceste condiții, organizarea logisticii, transportului și distribuției ajutoarelor este dificilă, cu atât mai mult cu cât, adesea, este deteriorată și infrastructura locală.

Inundațiile ce se produc instantaneu (ruperea unui baraj/dig sau ploaia torențială cu cantitate mare de apă pe unitatea de timp și suprafață) sunt provocate de volume extreme de apă ce apar brusc și curg rapid, acoperind mari suprafețe. Datorită instalării lor rapide, inundațiile instantanee sunt dificil de prevăzut și le oferă oamenilor puțin timp pentru a scăpa în locuri mai înalte și a lua cu ei apă potabilă, alimente, îmbrăcăminte groasă, mijloace de comunicare și alte articole esențiale pentru asigurarea supraviețuirii.

După producerea inundației pot apărea riscurile izbucnirii unor epidemii, cele mai probabile fiind bolile infectioase cu transmitere hidrică (holera, hepatita A).

1.4. Seceta

Seceta este un hazard climatic cu o perioadă lungă de instalare și este caracterizată prin scăderea precipitațiilor sub nivelul mediu, prin micșorarea debitului raurilor și a rezervelor subterane de apă, care determină un deficit mare de umezeală în aer și în sol, cu efecte directe asupra mediului și în primul rând asupra culturilor agricole.

În condițiile lipsei precipitațiilor, pentru un anumit interval de timp, se instalează *seceta atmosferică*. Lipsa îndelungată a precipitațiilor determină uscarea profundă a solului și instalarea *secetei pedologice*. Asocierea celor două tipuri de secetă și diminuarea resurselor subterane de apă determină apariția *secetei agricole* care duce la reducerea sau pierderea totală a culturilor agricole.

Seceta din vara anului 2000, considerată cea mai puternică din ultimii 100 de ani în țara noastră, a afectat 2,6 milioane hectare și a produs pagube evaluate la 6500 miliarde de lei. În țara noastră, secetele se pot înregistra pe parcursul întregului an, cele mai numeroase fiind la sfârșitul verii și începutul toamnei. Cele mai puternice efecte se înregistrează în parte de sud-est (Dobrogea, Baragan, sudul Podisului Moldovei).

1.5. Incendiu de pădure

Un incendiu este un fenomen care scapă de sub control omului, atât ca durată cât și ca întindere.

Vorbim de incendii de pădure atunci când este distrusă suprafața minimă de un hectar și cel puțin o parte a zonelor superioare ale vegetației pitice, arbuștilor sau arborilor. Perioada anului cea mai propice incendiilor de pădure este vara. Seceta, slabul conținut de apă al solului și turiștii care nu respectă măsurile de prevenire a incendiilor în pădure, pot să favorizeze producerea incendiilor. Diferențiem mai multe timpuri de incendii de pădure, după cum urmează :

- **incendiu de sol** - atunci când arde materia organică conținută de litieră, humus sau turbă ;

- **incendii de suprafață** - atunci când ard straturile joase ale vegetației, adică partea superioară a litierei, iarba și partea lemnoasă de talie joasă ;

- **incendii de coronament** - atunci când arde partea superioară a arborilor și formează o coroană de incendiu. Ele eliberează în general mari cantități de căldură, iar viteza de propagare este foarte ridicată. Aceste incendii sunt cu atât mai dificil de stins cu cât vântul este mai puternic iar combustibilul mai uscat.

Influența factorilor naturali la declanșarea incendiilor de pădure se caracterizează prin condițiile meteorologice și caracteristicile vegetației care contribuie la propagarea incendiilor.

Perioadele de secetă și vântul puternic sunt favorabile izbucnirii incendiilor. Vântul accelerează uscarea solului și vegetației și crește riscurile de propagare a incendiilor la mare distanță. De asemenea, fulgerele sunt la originea începuturilor de incendiu, mai ales în masivele muntoase și pe timpul perioadelor cele mai calde ale anului.

O altă influență la declanșarea incendiilor de pădure o au oamenii, care sunt la originea celor mai multe incendii de pădure. Incendiile provocate de om sunt datorate nerespectării regulilor de prevenire a incendiilor de pădure pe timpul activităților de agrement (fumat, jocul copiilor cu focul, picnic), agricole și forestiere ori ca urmare a acțiunilor intentionate

Comuna Avram Iancu dispune de o suprafață împădurită de 6.403,58 ha. Până în momentul actual ne-am confruntat cu incendii de pădure de mică amploare.

Incendiu de masă

Incendiile de masă, reprezintă un risc major pentru populație și bunurile materiale. Ele se pot produce atât din cauze naturale cât și din eroare umană.

1.6. Tornado

Tornada este o furtună violentă, caracterizată printr-o spirală, un nor în formă de pâlnie care, deplasându-se cu viteză, provoacă distrugerii importante. Este însoțită de tunete și fulgere (câteodată este rezultatul unui uragan) și apare atunci când un strat de aer rece se suprapune peste unul cald, forțând aerul cald să se ridice imediat. Dezastrul rămas în urma unei tornade este, de fapt, rezultatul vitezei ridicate a vântului și al acțiunii distructive a fragmentelor împrăștiate de acesta. Anotimpul tornadelor este în general din martie până în august, deși pot apărea în orice altă perioadă a anului. Au tendința să se formeze după-amiaza și seara: peste 80% din toate tipurile de tornade lovesc între prânz și miezul nopții.

Alertați de apropierea unei tornade, oamenii trebuie să se îndrepte rapid spre un loc sigur, cunoscut dinainte, în propria locuință sau în altă parte. Deși s-au făcut progrese importante în domeniul previziunilor meteorologice, timpul de avertizare poate fi foarte scurt sau, uneori, este chiar imposibil să se prevadă apariția unei tornade. Primind și interpretând corect avertismentul dat de autorități, oamenii își pot salva viața, adăpostindu-se într-un loc cât mai sigur.

Deși în România fenomenul tornadelor, cu tot cortegiul lor devastator, este mai puțin frecvent, în ultimii ani, în partea de sud, vest și centru țării, au fost consemnate tornade care au produs multă suferință și pagube importante.

Secțiunea a 2 – a – Analiza riscurilor tehnologice

2.1. **Accident chimic** Accidentul chimic reprezintă o eliberare necontrolată în mediul înconjurător a unor substanțe toxice industriale (STI), cu concentrații mai mari decât cele maxime admise, punând astfel în pericol sănătatea populației.

Un accident cu substanțe periculoase poate avea loc oriunde. Comunitățile aflate lângă operatorii economici care folosesc în procesul de producție sau produc substanțe chimice, sunt expuse la riscuri sporite. Totuși, substanțele periculoase sunt transportate pe străzi, căi ferate și rute navale zilnic, astfel că orice zonă este vulnerabilă la un asemenea accident. De asemenea, nu există gospodărie în care substanțe potențial periculoase să nu fie utilizate și stocate.

Pe raza comunei Avram Iancu nu există surse de pericol chimic .

2.2. Accident nuclear

Accidentul nuclear reprezintă răspândirea necontrolată a unor cantități apreciabile de substanțe radioactive în afara incintei unei instalații nucleare sau a amplasamentului acesteia, iradiind sau contaminând în acest fel populația și mediul înconjurător peste limitele maxime admise. Principalele surse de risc nuclear sunt : centralele nucleare – electrice, reactoarele și unele instalații nucleare din institutele de cercetare științifică, unele categorii de sateliți artificiali care folosesc reactoare nucleare pentru asigurarea energiei necesare, etc.

Radiațiile radioactive reprezintă sursa de pericol în caz de accident nuclear. Acestea sunt emise în mod spontan din substanțele eliberate din accidentul nuclear. Acestea au capacitatea variabilă de penetrare în mediu și organism și transportă energie pe care o transferă parțial sau total, la contactul cu organismul și mediul. Aceste radiații nu

sunt sesizate de către organele de simț, acționând asupra organismului prin : - iradiere externă ;

- iradiere internă , atunci când s-a inhalat sau ingerat aer , apă sau alimente contaminate radioactiv.

Iradierea peste anumite valori critice de energie transferată, provoacă tulburări în funcționarea organismului – „ boala de iradiere „. Puterea acestor radiații este diminuată sau anulată de diferite obstacole de oțel, beton, lemn, pământ, etc.

Comuna Avram Iancu nu se află într-o zonă cu risc de accident chimic.

Secțiunea a 3 – a – Analiza riscurilor biologice

CAPITOLUL IV - ACOPERIREA RISCURILOR

Secțiunea 1 – Concepția desfășurării acțiunilor de protecție-intervenție

Evitarea manifestării riscurilor, reducerea frecvenței de producere ori limitarea consecințelor acestora se realizează prin următoarele acțiuni:

- a) monitorizarea permanentă a parametrilor meteo, seismici, de mediu, hidrografici etc. și transmiterea datelor la autoritățile competente ;
- b) activități preventive ale autorităților, pe domenii de competență ;
- c) informarea populației asupra pericolelor specifice unității administrativ-teritoriale și asupra comportamentului de adoptat în cazul manifestării unui pericol ;
- d) exerciții și aplicații.

Activitățile preventive planificate, organizate și desfășurate în scopul acoperirii riscurilor sunt:

- a) controale și inspecții de prevenire ;
- b) asistența tehnică de specialitate ;
- c) informarea preventivă ;
- d) pregătirea populației ;
- e) constatarea și propunerea spre sancționare a încălcărilor prevederilor legale ;
- f) alte forme.

Secțiunea a 2 – a – Etapele de realizare a acțiunilor

- **Predezastru** – înainte de producerea dezastrului

- **Pe timpul producerii dezastrului**

- **Postdezastru** – după dezastru

- **Acțiuni pe termen lung**

PREDEZASTRU

Activitățile din această fază se desfășoară cu scopul de a asigura : realizarea și aplicarea măsurilor /acțiunilor de previziune (prognoză) și prevenirea urmărilor dezastrelor; protecția oamenilor, animalelor, resurselor, bunurilor și valorilor materiale și culturale; concepția și condițiile de realizare a intervenției; acțiunile pe termen lung.

Activități :

1. indentificarea, localizarea și inventarierea surselor de risc pe baza : studiului zonei seismice; caracteristicile cursurilor de apă și construcțiilor hidrotehnice; condițiilor geologice și hidrogeologice; amplasarea obiectivelor de risc (nuclear, chimic, etc)

2. urmărirea evitării efectelor distructive prin: analiza amplasamentelor și a condițiilor existente; restricții asupra activităților în zonele de risc; interdicții pentru noi amplasamente; urmărirea respectării cadrului legal de proiectare, execuție, comportare și exploatare; urmărirea existenței, completării și adoptării sistemelor de notificare –informare, supraveghere și control

3. evaluarea riscului și urmării (amplorii) dezastrelor având în vedere: frecvența și caracteristicile dezastrelor posibile / probabile ; stabilirea /determinarea vulnerabilității în toate domeniile : oameni, animale, resurse, bunuri și valori materiale, mediului înconjurător, implicații sociale și morale ; costuri implicate; stabilirea măsurilor pentru prognozarea/previziunea dezastrelor și mai ales a urmărilor acestora prin analiza condițiilor geografice, geologice, meteorologice (de vreme), structură economică, urbanism, structură demografică, resurse (necesar și posibilități).

4. urmărirea realizării unor măsuri și acțiuni de corecție a caracteristicilor și condițiilor de funcționare/exploatare în vederea diminuării și eliminării vulnerabilității prin: consolidare și refacere; reutilizare și re tehnologizare; investiții noi în locul celor vulnerabile, care nu se mai pot corecta; refaceri, amenajări ale unor condiții de mediu

5. realizarea, completarea și adoptarea structurilor organizatorice (șefi, inspectori, comisii, formații, etc.) la toate nivelurile care să asigure planificarea, conducerea și coordonarea activităților în situații de urgență : stabilirea structurilor organizatorice; încadrarea cu personal corespunzător.

6. elaborarea concepției de realizare a acțiunilor de protecție-intervenție prin: identificarea acțiunilor de protecție – intervenție pe tipuri de risc; elaborarea concepției de desfășurare a acțiunilor de intervenție, a celorlalte documente de conducere; elaborarea măsurilor de asigurare logistică a acțiunilor de intervenție; stabilirea responsabilităților și a măsurilor pentru întreaga structură organizatorică; stabilirea măsurilor și acțiunilor de protecție a oamenilor, animalelor, resurselor, bunurilor și valorilor materiale

7. asigurarea resurselor materiale și financiare necesare funcționării sistemului de protecție – intervenție: stabilirea necesarului de resurse materiale și financiare; stabilirea căilor și modalităților de asigurare a resurselor; planificarea acestora

8. asigurarea instruirii/pregătirii/ antrenării organismelor /organelor de conducere și execuție destinate intervenției în situații de urgență și a populației: stabilirea categoriilor de organisme și personal care trebuie instruite și pregătite; elaborarea planurilor de pregătire; stabilirea formelor de instruire/pregătire; asigurarea resurselor materiale și financiare necesare; desfășurarea instruirii/ pregătirii/ antrenării organelor de conducere și de execuție, precum și a populației

9. stabilirea regulilor de comportare pentru realizarea acțiunilor de protecție-intervenție, pe etape: stabilirea domeniului și scopului acestor reguli; elaborarea regulilor de comportare; stabilirea unor limite și valori de referință pentru risc și vulnerabilitate

Prevenirea.

În scopul reducerii gravității consecințelor evenimentului precum și pentru a elimina sau diminua pericolul unei eventuale situații de urgență se vor realiza următoarele acțiuni de **prevenire**:

- **Evitarea** – prin respectarea criteriilor privind amplasarea și construirea în zona de risc, respectarea normativelor de proiectare, execuție și exploatare;
- **Minimizarea** – prin realizarea unor construcții, consolidări, amenajări, dotări suplimentare destinate să reducă riscul;
- **Corectarea** – prin realizarea unor amenajări, consolidări, completarea condițiilor de mediu care să diminueze efectele;
- **Realizarea structurilor organizatorice** necesare desfășurării acțiunilor de protecție-intervenție;
- Asigurarea resurselor umane, materiale și financiare;
- Întocmirea planului de protecție și intervenție pe tipuri de risc ;
- Instruirea și educarea formațiunilor care vor desfășura acțiuni de protecție-intervenție și a populației privind modul de comportare.

Protecția.

Pentru a asigura **protecția**, în etapa **predezastru** se vor realiza următoarele măsuri și acțiuni:

- înștiințarea ;
- informarea ;
- alarmarea ;
- protecția individuală și familială ;
- protecția colectivă ;
- profilaxia – pentru prevenirea îmbolnăvirilor și declanșarea unor epidemii și epizootii ;
- organizarea și planificarea asistenței medicale ;
- supraveghere și control ;
- protecția bunurilor, valorilor materiale și a animalelor ;
- respectarea regulilor de comportare privind protecția individuală și colectivă.

ÎN TIMPUL DEZASTRULUI

Activitățile pe timpul producerii dezastrului se desfășoară cu scopul de a asigura avertizarea despre producerea evenimentului în vederea minimizării și realizării protecției.

Activități

1. asigurarea înștiințării, informării și alarmării prin : completarea și pregătirea mijloacelor de înștiințare, informare și alarmare; menținerea în stare de operativitate a sistemului de înștiințare, informare și alarmare; culegerea/primirea datelor și informațiilor despre situația de urgență ; alarmarea, constituirea și informarea membrilor Comitetului Local pentru Situații de Urgență a comunei Avram Iancu, precum și a personalului S.V.S.U. în vederea convocării lor, raportarea datelor preliminare Centrului operațional al I.S.U.J. Alba.

2. analiza situației create în urma producerii unei situații de urgență prin: primirea/centralizarea datelor și informațiilor despre situația produsă ; supravegherea și controlul surselor de risc ; informarea membrilor Comitetului Local pentru Situații de Urgență în legătură cu situația creată ; evaluarea pierderilor/distrugerilor provocate de dezastru ; stabilirea celor mai urgente măsuri de limitare a pierderilor/pagubelor,

cercetarea și căutarea supraviețuitorilor ; stabilirea necesarului de forțe și mijloace pentru lichidarea urmărilor dezastrului

3. luarea hotărârii pentru intervenție prin: aprobarea rapoartelor de documentare a membrilor Comitetului pentru Situații de Urgență a comunei Avram Iancu ; stabilirea măsurilor precise, cu termene și responsabilități precise ; măsuri pentru funcționarea oportună a fluxului informațional; redactarea dispoziției pentru trecerea la aplicarea măsurilor de protecție și intervenție stabilite și transmiterea acestora la subunitățile de intervenție și operatori economici.

4. asigurarea protecției individuale și familiale: urmărirea realizării măsurilor și acțiunilor de pregătire a locuinței/gospodăriei ; aplicarea măsurilor și acțiunilor de protecție individuală și familială

5. urmărirea asigurării măsurilor de protecție colectivă (de grup): stabilirea măsurilor și acțiunilor de protecție colectivă (de grup), urmărirea asigurării materiale a acestora și aplicarea corectă a acestora ; aplicarea restricțiilor de acces, circulație și consum

6. urmărirea asigurării acțiunilor de protecție a oamenilor, animalelor, bunurilor și valorilor materiale prin: evacuare-relocare, asigurarea condițiilor și resurselor necesare evacuării și relocării, conform prevederilor planurilor de evacuare; desfășurarea acțiunilor de evacuare și relocare

7. limitarea împiedicării extinderii precum și înlăturarea urmărilor situației de urgență : se vor realiza măsuri și acțiuni și **protecție individuală, de grup**, precum și pentru protecția bunurilor materiale. Pe timpul producerii dezastrului, în funcție de situație și de gradul de urgență se pot executa următoarele acțiuni de :

Protecție

- protecția individuală ;
- protecția familială ;
- protecția colectivă ;
- supraveghere, control ;
- alarmare (în cazul surprinderii la inundații și accidente chimice) ;
- evacuare ;
- restricții ;
- pază, ordine, îndrumarea circulației.

Intervenție:

- cercetare-control ;
- deblocare-salvare ;
- prim-ajutor și transport victime ;
- asistență medicală de urgență, spitalizare ;
- înlăturarea avariilor la instalații ;
- sprijiniri, consolidări ;
- evacuare/relocare ;
- pază, ordine, îndrumarea circulației ;
- asigurarea deplasării transporturilor în zonele afectate.

POSTDEZASTRU

Activitățile din această perioadă urmăresc asigurarea măsurilor de protecție și a acțiunilor pentru localizarea și înlăturarea dezastrului cu scopul de salvarea oamenilor și diminuarea pierderilor.

Activități

1. desfășurarea activităților specifice de conducere pe care le desfășoară Comitetul pentru Situații de Urgență al comunei Avram Iancu: culegerea de date, analiză, elaborarea deciziilor și transmiterea dispozițiilor pentru intervenția forțelor destinate pentru intervenție; înștiințarea comitetelor, formațiilor și operatorilor economici implicați; coordonarea și asigurarea cooperării între forțele de intervenție; notificarea dezastrului; informarea permanentă a populației prin folosirea mass-media.

2. cercetarea – căutarea cu ajutorul elementelor de cercetare ale protecției civile și subunităților specializate pentru: depistarea-supraviețuitorilor și victimelor (avarii la rețele de utilități; distrugerilor la clădiri; căilor de acces blocate); prevenirea altor pericole complementare

3. supravegherea și controlul zonelor afectate pentru: stabilirea priorităților, organizarea cooperării între forțele participante.

4. asistența medicală și psihologică prin: acordarea primului ajutor, a ajutorului medical de urgență pentru oameni și animale; transportul răniților și spitalizarea acestora; asigurarea măsurilor de profilaxie în vederea împiedicării și declanșării unor epidemii și/sau epizootii.

5. asigurarea asistenței sinistraților prin: organizarea evacuării, transportului, cazării și hrănirii la locurile de relocare, organizarea transportului și distribuției apei potabile, alimentelor și articolelor de îmbrăcăminte și încălțăminte

6. realizarea măsurilor de pază și ordine prin: restricții ale circulației în zonele afectate; asigurarea pazei obiectivelor importante; îndrumarea circulației

6. asistența religioasă și a mijloacelor de comunicare cu rudele

Specificul acestei etape îl constituie executarea **intervenției** pentru limitarea și lăturarea urmărilor.

Acțiunile de intervenție se declanșează luându-se în considerare:

- caracterul evenimentului dezastrului (instantaneu sau progresiv) ;
- situația posibilităților de acțiune ;
- complexitatea evenimentului.

ACȚIUNI PE TERMEN LUNG.

În scopul înlăturării efectelor inundațiilor sau furtunilor se stabilesc și se planifică pe urgențe, în funcție de nevoile social-economice și de siguranță a populației, acțiuni pe termen lung, astfel :

a) Relocare

Prin această acțiune se vor asigura condițiile de locuit și activitate a persoanelor sinistrate a căror locuință a fost distrusă sau este de nelocuit.

b) Refacere-reconstrucție

Acțiunea de refacere-reconstrucție cuprinde următoarele:

- expertizare ;
- planificarea și executarea demolării construcțiilor distruse și a celor avariate care nu mai asigură siguranță pentru folosire ;
- curățarea zonelor blocate de dărâmături ;
- înlăturarea avariilor la căile de comunicații rutiere, feroviare, rețeaua gospodăriei comunale ;
- consolidarea unor locuințe și a altor categorii de construcții pentru a asigura utilizarea în condiții de siguranță ;
- refacerea unor construcții de interes public și privat, clădiri administrative, cultural-sociale, spitale, școli, etc.;
- construirea unor locuințe și edificii de interes administrativ și social-cultural, în locul celor demolate;

c) Reabilitare. Restabilire.

Acțiunea se desfășoară pe întreg teritoriul municipiului în scopul de a readuce în stare de funcționare normală activitățile publice, sociale, economice, prin:

- reactivarea instituțiilor administrației publice, spitalelor, școlilor și celorlalte instituții și unități afectate;
- reluarea activităților de producție;
- restabilirea capacității de acțiune a sistemului de protecție – intervenție.

d) Menținerea condițiilor de siguranță.

În scopul de a menține condițiile de siguranță pentru eventualele efecte târzii ale inundațiilor, furtunilor, înzăpezirilor, accidentelor de toate felurile, se va continua desfășurarea următoarelor activități:

- controlul și supravegherea situației hidrometeorologice;
- controlul factorilor de mediu;
- restricții de consum a apei, alimentelor;
- restricții de circulație;
- pază, ordine și îndrumarea circulației;
- prevenirea și stingerea incendiilor;
- prevenirea epidemiilor/epizootiilor.

Acțiunea se desfășoară de către membrii Comitetului pentru Situații de Urgență a comunei Avram Iancu și formațiunile specializate ale S.V.S.U.

Comitetul pentru Situații de Urgență organizează după producerea dezastrelor, echipe de specialiști pentru inventarierea, expertizarea și evaluarea rapidă a efectelor și a pagubelor produse, în vederea comunicării acestora eșaloanelor superioare și iau sau propun măsuri pentru asigurarea funcțiilor vitale.

Secțiunea a 4 – a – Acțiunile de protecție și intervenție

a) Informare:

Informarea președintelui Comitetul pentru Situații de Urgență a comunei Avram Iancu despre iminenta apariție/ producere a unei situații de urgență .

Informarea se realizează de către șeful Centrului operativ și/sau operatorii economici conform funcțiilor de sprijin repartizate cu responsabilități de monitorizare a pericolelor și riscurilor specifice.

b) Înștiințare:

Înștiințarea se realizează cu scopul de a activa:

- Comitetul pentru Situații de Urgență a comunei Avram Iancu;
- Organismele și operatorii economici implicați în acțiune;
- Formațiunile destinate să intervină.

c) Avertizarea populației

În scopul prevenirii instalării panicii și pentru a se asigura realizarea măsurilor de protecție și respectarea regulilor de comportare, populația va fi informată despre situația creată prin sisteme și mijloace tehnice de avertizare și alarmare publică .

Sistemele și mijloacele tehnice de avertizare și alarmare publică se pun în funcțiune parțial din punctul de comandă municipal, de la punctele de sirenă și/sau operatorii economici, conform funcțiilor de sprijin repartizate cu responsabilități de monitorizare a pericolelor și riscurilor specifice.

Informarea se realizează la ordinul președintelui Comitetului pentru Situații de Urgență a comunei Avram Iancu.

d) Căutarea, cercetarea și evaluarea efectelor negative .

Acțiunea se execută în zona afectată în scopul de a stabili amploarea dezastrului și urmările acestuia.

Se execută de către formațiunile specializate și operatorii economici.

Datele obținute sunt centralizate la Centrul operativ cu activitate temporară care informează Comitetul pentru Situații de Urgență a comunei Avram Iancu și raportează Centrului Operațional Județean din structura Inspectoratului General pentru Situații de Urgență.

e) Notificarea

Activitatea de notificare se desfășoară în scopul de a informa eșalonul superior despre producerea și urmările dezastrului.

Activitatea se realizează de către Centrul operativ cu activitate temporară al comitetului, transmițându-se date despre dezastru și eventual, solicitându-se sprijin material, financiar sau de altă natură.

f) Deblocare, descarcerare și salvarea persoanelor .

Acțiunea se desfășoară în zona afectată în scopul:

- salvării victimelor de sub dărâmături sau din locurile în care au rămas blocate ;
- deblocarea căilor de acces pentru intervenție și evacuare ;
- asigurarea condițiilor de supraviețuire (apă, aer, hrană, prim-ajutor) ;
- limitarea avariilor ;
- salvarea bunurilor materiale și animalelor ;

Acțiunea se desfășoară cu 4 echipe din compunerea S.V.S.U. și formații ale instituțiilor prevăzute să intervină la fiecare funcție de sprijin conform prevederilor OMAI nr.96/2016, HGR nr.371/2016 pentru modificarea și completarea statutului personalului voluntar din serviciile de urgență voluntare aprobat prin HG nr.1579/2005.

g) Evacuarea persoanelor, populației sau bunurilor periclitate :

Acțiunea de evacuare se execută din zonele afectate în locațiile stabilite .
Pe timpul acestei activități se va urmări cu precădere :

- asigurarea protecției persoanelor cu funcții de conducere în locurile în care acestea vor fi evacuate și a pazei noilor sedii de lucru, precum și a reședințelor puse la dispoziție ;
- asigurarea locală a măsurilor pentru evacuare ;
- evidența populației evacuate ;
- asigurarea primirii și cazării persoanelor evacuate ;
- instalarea taberelor de sinistrați ;
- recepția și depozitarea bunurilor evacuate (fiecare unitate pentru bunurile proprii) ;
- evacuarea animalelor ;
- securitatea și paza zonelor evacuate și a taberelor de sinistrați ;
- controlul și dirijarea circulației

Evacuarea se referă la persoanele rănite sau valide surprinse în zona afectată , la persoanele ale căror locuințe au fost avariate și nu mai pot fi locuite până la refacere.

Cazarea sinistraților se asigură în cămine culturale, școli,

Conducerea acțiunilor de evacuare se face de către membrii Centrului de conducere și coordonare a evacuării. Acțiunile de adunare și îmbarcare se realizează de membrii celor 2 puncte prevăzute a se constitui, de asemenea debarcarea, primirea și repartizarea sinistraților se face de membrii celor 2 puncte constituite în acest scop , situația lor fiind detaliată în cadrul Planului de evacuare în situații de urgență

Acțiunile în teren se desfășoară de către personalul Serviciul Voluntar pentru Situații de Urgență, a comunei Avram Iancu și formațiunile specializate ale instituțiilor prevăzute să intervină conform funcțiilor de sprijin.

h) Acordarea asistenței medicale de urgență

Prim-ajutor medical

Acțiunea se desfășoară în zona afectată în urma situației de urgență pentru salvarea victimelor și transportul răniților.

Participă formațiuni ale S.V.S.U. și formațiuni specializate conform repartizării funcțiilor de sprijin . Acestea amenajează puncte de adunare răniți (P.A.R.).

Pe timpul acestei activități se va urmări cu precădere:

- asigurarea asistenței medicale pentru structurile de intervenție operativă ;

- acordarea asistenței medicale de urgență ;
- asigurarea de medicamente și instrumentar medical ;

Acțiunea se desfășoară în afara zonei de distrugeri cu scopul de a asigura recuperarea (însănătoșirea) victimelor, prin:

- primirea și trierea răniților aduși de formațiunile specializate care au acordat ajutorul premedical;
- completarea ajutorului medical al răniților sosiți de la P.A.R.;
- tratamentul medico-chirurgical de urgență în focar (PAR) și la spital;
- spitalizarea.

i) Prevenirea îmbolnăvirilor în masă

Se desfășoară în zona afectată cât și în afara acesteia în scopul de a asigura prevenirea apariției unor epidemii sau epizootii, ca urmare a prezenței cadavrelor, reziduurilor menajere și altor factori de pericol, și constă în: dezinsecție, dezinsecție și deratizare, vaccinări și administrarea unor antidoturi, controlul și supravegherea calității surselor de apă, de alimentare și a factorilor de mediu; interdicții sau restricții de consum; declararea stării de **carantină**.

Acțiunea se desfășoară de către formații de specialitate ale Autorității de Sănătate Publică a Județului Alba, Protecția Mediului, Direcția Sanitară Veterinară Alba și ale S.C. APĂ C.T.T.A.

j) Prevenirea și stingerea incendiilor.

Acțiunea se desfășoară în zona afectată în scopul de a asigura:

- prevenirea apariției unor incendii, ca urmare a avarierii/distrugerii/suprasolicitării instalațiilor electrice, de gaze, sau a unor ambalaje cu materiale combustibile ;
- localizarea și stingerea incendiilor apărute.

k) Asigurarea transportului forțelor și mijloacelor de intervenție, persoanelor evacuate și altor resurse

Acțiunea se desfășoară în zona afectată și în afara ei, astfel:

- asigurarea transportului urban necesar pentru realizarea evacuării ;
- stabilirea și pregătirea punctelor de îmbarcare a evacuaților din zonele afectate, în termen de 2 ore de la declararea stării de urgență ;
- realizarea graficului de transport și asigurarea mijloacelor necesare pentru efectuarea evacuării, în termen de 6 ore de la declararea stării de urgență ;
- asigurarea transportului pentru persoanele și bunurile evacuate ;
- supravegherea, fluidizarea și controlul circulației auto ;
- controlul și evidența auto-evacuării ;
- transportul forțelor și mijloacelor pentru intervenție operativă și asigurarea logistică a acestora.

Acțiunile se desfășoară de către operatorii economici de profil, conform protocoalelor stabilite între aceștia și C.L.S.U. a comunei Avram Iancu.

l) Paza, ordinea, îndrumarea circulației, restricții de circulație

Acțiunea se desfășoară în zonele afectate și în afara acestora, în locurile de adunare și cazare ale sinistraților pe itinerariile de deplasare a forțelor de intervenție, în zona de carantină, în scopul de a asigura:

- deplasarea fluentă și rapidă a forțelor și mijloacelor de intervenție ;
- desfășurarea eficientă a acțiunilor de transport și evacuare a răniților și sinistraților ;
- interzicerea accesului în zona de restricție a persoanelor și mijloacelor neautorizate sau neimplicate în acțiuni de intervenție ;
- evitarea pericolelor de accidente de circulație ;
- înlăturarea pericolului de înstrăinare a unor bunuri sau valori materiale publice sau particulare ;
- evitarea desfășurării unor acțiuni necontrolate care ar putea spori gradul de pericol.

Acțiunile se desfășoară prin dispoziția Comitetului pentru Situații de Urgență a comunei Avram Iancu și se organizează și conduce de către :Poliția Avram Iancu.

Numărul de persoane necesare desfășurării acestor activități se stabilește în funcție de amploarea fenomenelor periculoase.

m) Asigurarea apei și hranei pentru persoanele și animalele afectate sau evacuate

Acțiunea se desfășoară în zona afectată și în afara ei , astfel:

- asigurarea apei și hranei pentru persoane ;
- asigurarea apei și hranei pentru animale ;
- verificarea și asigurarea apei potabile, prepararea și distribuirea hranei pentru persoanele afectate sau evacuate.

Acțiunile se desfășoară de către formațiunile specializate ale instituțiilor prevăzute să intervină conform funcțiilor de sprijin și formațiuni ale S.V.S.U.

n) Asigurarea energiei pentru iluminat, încălzire și alte utilități

Acțiunea se desfășoară în zona afectată și în afara ei , astfel:

- asigurarea autonomiei energetice pentru fiecare facilități critică de răspuns la urgență, pentru minimum 72 ore ;
- asigurarea energiei electrice ;
- refacerea operativă a avariilor produse în rețelele de transport și distribuție a energiei electrice ;

o) Efectuarea depoluării și decontaminării

Acțiunea se desfășoară în zona afectată și în afara ei, astfel:

- supravegherea gradului de contaminare în perimetrul raioanelor de intervenție ;
- aplicarea măsurilor de limitare a împrăștierei substanțelor poluante sau contaminatoare pentru asigurarea protecției populației surprinse în perimetrul raioanelor de intervenție ;
- efectuarea depoluării și decontaminării ;
- stabilirea priorităților pentru monitorizarea gradului de contaminare și centralizarea datelor privind contaminarea teritoriului ;
- stabilirea priorităților pentru efectuarea decontaminării și depoluării ;
- asigurarea operativă a forțelor și mijloacelor de sprijin precum și a materialelor necesare pentru realizarea decontaminării și depoluării populației, căilor rutiere și clădirilor ;

- supravegherea gradului de contaminare, evaluarea efectelor asupra sănătății și monitorizarea stării de sănătate a populației ;
- efectuarea decontaminării populației ;
- realizarea decontaminării animalelor și produselor vegetale și animale ;
- supravegherea gradului de contaminare, evaluarea efectelor asupra mediului și depoluarea cursurilor de apă.

Acțiunile se desfășoară de către formațiunile specializate ale instituțiilor prevăzute să intervină conform funcțiilor de sprijin, formațiuni ale I.S.U.J. Alba.

q) Înhumarea cadavrelor

Acțiunea se desfășoară în zonele de distrugeri, în timpul acțiunilor de deblocare, prin degajarea și scoaterea cadavrelor de sub dărâmături.

Cadavrele se depun temporar într-un loc dinaintea stabilit pe timpul desfășurării acțiunilor de deblocare-salvare, de către conducătorii acțiunilor de intervenție.

După identificarea și întocmirea formalităților de deces, cadavrele se înhumează prin grija familiei și/sau a primăriei comunei.

r) Acordarea de ajutoare de primă necesitate, despăgubiri și asistență socială și religioasă

Acțiunea se desfășoară în zona afectată și în afara ei, astfel :

- acordarea de ajutoare umanitare de primă necesitate pentru populația afectată ;
- asigurarea asistenței umanitare de urgență prin resursele și infrastructura proprie, și prin Mișcarea Internațională de Cruce Roșie și Semilună Roșie ;
- acordarea de ajutoare și despăgubiri financiare pentru populație, operatori economici, instituții și unități administrativ-teritoriale afectate ;
- stabilirea și aplicarea măsurilor de asistență socială ;
- acordarea asistenței religioase și sociale ;
- acordarea asistenței psihologice.

Acțiunile se desfășoară de personalul de asistență socială a comunei Avram Iancu și o echipă logistică a S.V.S.U.

FORȚE PARTICIPANTE

Serviciul Voluntar pentru Situații de Urgență - execută, cu forțe proprii sau în cooperare, operațiuni și activități de înștiințare, avertizare, alarmare, alertare, recunoaștere, cercetare, evacuare, adăpostire, căutare-salvare, descarcerare, deblocare, prim ajutor sau asistență medicală de urgență, protecție N.B.C. și decontaminare, transport de apă, iluminat, protecție a bunurilor materiale și valorilor din patrimoniul cultural, acordare de sprijin pentru supraviețuirea populației afectate și alte măsuri de protecție a cetățenilor în caz de situații de urgență.

Centrul Operativ cu activitate temporară asigură personal de specialitate pentru desfășurarea activității Punctului de Înștiințare și Alarmare – punctul de comandă a comunei Avram Iancu.

Poliția comunei Avram Iancu:

- participă cu forțele proprii și tehnica din dotare la acțiunile specifice de protecție-intervenție, la nivelul municipiului ;
- participă din primele momente la acțiunile de salvare și evacuare a persoanelor și valorilor deosebite aflate în pericol ;

- inițiază măsurile ce se impun pe linia organizării circulației autovehiculelor stabilind itinerare de bază și de rezervă pentru unitățile care îndeplinesc misiuni speciale în zonele afectate cât și rute ocolitoare pentru ceilalți participanți la traficul rutier ;
- supraveghează îndeaproape acțiunile de evaluare, depozitare și asigurare a materialelor supuse autorizării (arme, muniții, substanțe toxice, explozive, radioactive) precum și recuperarea armamentului și muniției de la deținătorii legali care au decedat ;
- asigură în timp operativ informațiile necesare organismelor de decizie și forțele de intervenție despre situația din raioanele cu distrugerii, în vederea creșterii eficienței combaterii efectelor distructive ;
- asigură priorități de deplasare pentru mijloacele de intervenție specifice (pompieri, protecție civilă, autosanitare, specialiști, etc.) ;
- conlucrează permanent cu organele de administrare a drumurilor pentru delimitarea, semnalizarea și degajarea căilor de comunicații afectate, în ordinea importanței ;
- supraveghează direct și prin rețeaua informativă realitatea datelor raportate de conducerea operatorilor economici în legătură cu pagubele cauzate, pentru prevenirea însușirii valorilor și acoperirii fraudelor.
- previne și combate specula cu produse alimentare, combustibili, medicamente și alte produse de strictă necesitate, precum și stocarea nejustificată a acestor produse.

CONDUCEREA ACȚIUNILOR DE PROTECȚIE-INTERVENȚIE

Conducerea acțiunilor de protecție-intervenție în cazul inundațiilor, fenomenelor meteorologice periculoase, accidentelor la construcțiile hidrotehnice, se realizează de către Comitetul pentru Situații de Urgență a comunei Avram Iancu

Convocarea Comitetului pentru Situații de Urgență a comunei Avram Iancu se va face la ordinul primarului, care este președintele comitetului, pentru a stabili măsurile ce se impun pentru prevenire, minimalizarea pagubelor și înlăturarea urmărilor .

Conducerea acțiunilor de protecție-intervenție se va desfășura pe etape și va cuprinde :

- culegerea, centralizarea și prelucrarea datelor și informațiilor despre dezastru ;
- analiza situației create ;
- mărime, amploare ;
- evaluarea urmărilor, pierderilor și distrugerilor ;
- evaluarea necesarului de resurse umane, materiale și financiare ;
- evaluarea nevoilor de sprijin ;
- stabilirea celor mai urgente măsuri (alarmare, evacuare, restricții) ;
- elaborarea deciziei pentru intervenție și transmiterea dispozițiilor de intervenție (acțiune) ;
- organizarea cooperării ;
- coordonarea, conducerea și controlul desfășurării acțiunilor ;
- elaborarea sintezelor și rapoartelor pentru eșaloanele și organisme interesate ;
- elaborarea comunicatelor de informare pentru populație și transmiterea lor prin mass-media ;
- analiza stadiului de realizare a măsurilor stabilite.

Conducerea se va realiza atât de la nivelul Primăriei Avram Iancu cât și în teren, în zonele afectate.

Declanșarea sistemului de alarmare se execută în situația existenței pericolului de inundații, când la principalii parametri măsurați și la observațiile efectuate, s-au atins brusc praguri critice de pericolozitate.

COMUNICAREA CU MASS MEDIA ÎN SITUAȚII DE URGENȚĂ

1. Comunicarea în situații de urgență:

- Situațiile de urgență generează: panică, anxietate socială, context pentru zvonuri și speculații
- Soluțiile din perspectiva comunicării: mesaj veridic, sincer, exact
- Scopul comunicării în cazul managementului situațiilor de urgență: adaptarea strategiilor de comunicare la orizontul de panică socială generat de evenimente – adaptarea mesajului, precizia și informarea corectă pentru a genera o atitudine favorabilă care să sprijine intervenția autorităților.

2. Principiile comunicării în situații de urgență:

- Transmiterea oportună către public și jurnaliști a informațiilor necesare realizării unui management eficient al consecințelor
- Oferirea de răspunsuri complete întrebărilor puse de jurnaliști sau de alte categorii de public pe măsură ce informațiile transmise pot fi verificate
- Principiul **O SINGURĂ VOCE** - asigurarea unității de mesaj la toate nivelele implicate în managementul situațiilor de urgență.

3. Obiective de comunicare:

- Difuzarea mesajelor de apel la calm și de control al situației în cadrul unei strategii de îngrădire și diminuare a panicii
- Difuzarea instrucțiunilor deja existente, corespunzătoare tipului de situație de urgență, către fiecare categorie de public țintă
- Informarea corectă și în timp real asupra datelor cunoscute ale situației de urgență, consecințelor și măsurilor luate
- Realizarea comunicării și informării interne în cadrul echipei de management al urgenței și în interiorul echipelor coordonate de aceasta

4. Categori de public țintă:

- victimele și rudele acestora
- cetățenii din zona afectată de situația de urgență
- cetățenii din zonele potențiale de risc
- autoritățile implicate în gestionarea situației de urgență
- categoriile speciale de public țintă: operatori economici, organizații umanitare, organizații internaționale, ONG-uri etc.
- membrii structurilor de gestionare a urgenței și membrii echipelor de intervenție ale autorităților locale, precum și familiile acestora

5. Zvonurile și comunicarea în situații de urgență

Cea mai bună metodă de a combate zvonurile constă în a satisface nevoia naturală a oamenilor de informație promptă și corectă.

6. Mesajul

- Conceptul strategic al mesajului într-o situație de urgență: **SITUATIA ESTE SUB CONTROL** - acest mesaj este urmat de prezentarea măsurilor luate
- **Conceptele - cheie** pe care se construiesc mesajele trebuie să fie de tipul: control, grijă, intervenție rapidă, eficiență, cooperare, într-ajutorare, reciprocitate, ajutor.

Lipsa de comunicare cu mass-media poate crea impresia că nu controlezi situația !

7. Tehnici de comunicare folosite:

- organizarea a două conferințe de presă într-un interval de 3-10 ore de la producerea situației de urgență
- briefing-uri ori de câte ori este necesar
- difuzarea de mape de presă
- facilitarea obținerii de declarații și interviuri de la persoanele de interes pentru jurnaliști
- facilitarea obținerii unor documente de interes public în scopul documentării jurnaliștilor
- însoțirea jurnaliștilor în câmpul de operațiuni, pentru activitatea de documentare

8. Managementul comunicării în situații de urgență

- numirea și pregătirea echipei de gestionare a comunicării, stabilirea politicii de comunicare și a mesajelor de bază
- informarea categoriilor de public-cheie: populația afectată, mass media, reprezentanți ai puterii centrale și locale, politicieni, etc.
- anticiparea și rezolvarea nevoilor jurnaliștilor
- pregătirea canalelor prin care populația poate cere informații sau exprima opinii: linii telefonice gratuite, forum de discuții pe Internet, întâlniri publice
- asigurarea transparenței pe timpul gestionării situației de urgență
- gestionarea percepției care reflectă competența, adevărul și transparența
- corectarea imediată a relatărilor neadevărate din presa care denaturează situația reală
- realizarea comunicării interne cu personalul instituțiilor implicate în gestionarea situației de urgență înaintea efectuării declarațiilor publice
- păstrarea contactului cu familiile victimelor
- comunicarea, imediat ce pot fi confirmate, a tuturor știrilor bune sau rele, către toate canalele de comunicare în masă în același timp
- combaterea zvonurilor printr-o informare oportună, corectă și completă
- prevenirea și combaterea manipulării informaționale

Secțiunea a 5 – a - Instruirea

Instruirea în domeniul situațiilor de urgență este componentă a pregătirii profesionale și are ca scop însușirea cunoștințelor, formarea și perfecționarea deprinderilor necesare în vederea prevenirii și reducerii efectelor negative ale situațiilor de urgență sau ale dezastrelor în zona de competență.

Pregătirea în domeniul situațiilor de urgență se realizează pe niveluri de competență, structuri funcționale și pe categorii de personal, fiind structurată astfel :

1. pregătirea personalului de conducere din cadrul primăriei, care are atribuții în managementul situațiilor de urgență. Acest tip de pregătire se realizează prin cursuri organizate în cadrul Centrului zonal de pregătire de protecție civilă Cluj-Napoca, o dată la 2-4 ani. Președintele C.L.S.U. mai participă la un instructaj anual cu durată de 4 ore, organizat de I.S.U.J. Alba.

2. pregătirea membrilor Comitetului Local pentru Situații de Urgență se realizează prin cursuri organizate în cadrul Centrului zonal de pregătire de protecție civilă Cluj-Napoca o dată la 2-4 ani și un instructaj de pregătire semestrial cu durată de 2-3 ore.

3.. populația se instruește prin participarea la exercițiile de alarmare publică, aplicațiile și exercițiile de specialitate, prin intermediul mass-media și prin acțiunile derulate de organizațiile neguvernamentale, potrivit specificului acestora.

4. instruirea preșcolarilor și a elevilor se desfășoară prin parcurgerea temelor de specialitate și prin activități extrașcolare, iar studenții se instruiesc în cadrul disciplinelor de învățământ, cu respectarea autonomiei universitare, prin activități de antrenare privind modul de protecție și acțiune în situații de urgență.

Secțiunea a 6 – a - Realizarea circuitului informațional-decizional și de cooperare

Sistemul informational – decizional cuprinde ansamblul subsistemelor destinate observării, măsurării, înregistrării, stocării și prelucrării datelor specifice alarmării, notificării, culegerii și transmiterii informațiilor și a deciziilor de către factorii implicați în acțiunile de prevenire și gestionare a situațiilor de urgență.

Informarea Secretariatului Tehnic Permanent al C.J.S.U. Alba asupra locului producerii unei situații de urgență specifică, evoluția acesteia, efectele negative produse precum și măsurile luate, se realizează prin rapoarte operative.

Președintele și membrii C.L.S.U. a comunei Avram Iancu, precum și factorii de conducere ai operatorilor economici și ai instituțiilor publice de pe raza municipiului, amplasați în zonele de risc, au obligația să preia datele transmise de stațiile centrale și locale a datelor și avertizărilor meteorologice și hidrologice, în vederea declanșării acțiunilor preventive și de intervenție.

CAPITOLUL VI - RESURSE UMANE, MATERIALE ȘI FINANCIARE

Necesarul de **resurse umane** necesare activităților desfășurate pentru prevenirea, limitarea și lichidarea urmărilor unor situații de urgență, se dimensionează în funcție de amploarea evenimentului, distrugerile și viețile omenești puse în pericol. În planurile de intervenție la inundații, accident chimic, de evacuare și celelalte tipuri de dezastre, este dimensionat numărul de persoane necesare pentru prevenire și intervenție.

Resursele materiale și financiare necesare pentru asigurarea unei intervenții eficiente și oportune sunt asigurate din bugetul local.

CAPITOLUL VII - LOGISTICA ACȚIUNILOR

Logistica de protecție civilă, poate fi definită ca un ansamblu de măsuri și activități ce se desfășoară în sprijinul îndeplinirii atribuțiilor de intervenție în cazul situațiilor de urgență.

În comparație cu logistica trupelor pe timp de conflict armat, logistica de protecție civilă capătă o sferă de cuprindere mai largă, determinată de multitudinea atribuțiilor pe care le are de îndeplinit.

Specific protecției civile, logistica trebuie să cuprindă :

- măsuri pentru îndeplinirea atribuțiilor cu privire la asigurarea prevenirii, protecției și prevenirii populației ;
- măsuri pentru îndeplinirea misiunilor de limitare și lichidare a urmărilor unor situații de urgență.

În logistica de protecție civilă, având în vedere specificul acesteia, pot fi incluse măsurile care privesc : aprovizionarea, transporturile, asigurarea materială și asigurarea financiară.

Logistica pe timpul ducerii acțiunilor de intervenție își propune asigurarea tuturor măsurilor și activităților din punct de vedere material și tehnic pentru înlăturarea urmărilor unei situații de urgență. În realizarea logisticii trebuie să se țină seama de: urmările

situației de urgență; posibilitatea repetării acesteia; gradul de înzestrare a formațiilor de intervenție; anotimp și condițiile meteorologice; sursele de aprovizionare și dispunerea acestora; căile de comunicație.

TERMENI ȘI EXPRESII FOLOSITE

a. situația de urgență - eveniment excepțional, cu caracter nonmilitar, care prin amploare și intensitate amenință viața și sănătatea populației, mediul înconjurător, valorile materiale și culturale importante, iar pentru restabilirea stării de normalitate sunt necesare adoptarea de măsuri și acțiuni urgente, alocarea de resurse suplimentare și managementul unitar al forțelor și mijloacelor implicate;

b. amploarea situației de urgență - mărimea ariei de manifestare a efectelor distructive ale acesteia în care sunt amenințate sau afectate viața persoanelor, funcționarea instituțiilor statului democratic, valorile și interesele comunității;

c. intensitatea situației de urgență - viteza de evoluție a fenomenelor distructive și gradul de perturbare a stării de normalitate;

d. starea potențial generatoare de situații de urgență - complex de factori de risc care, prin evoluția lor necontrolată și iminența amenințării, ar putea aduce atingere vieții și sănătății populației, valorilor materiale și culturale importante și factorilor de mediu;

e. iminența amenințării - parametri de stare și timp care determină declanșarea inevitabilă a unei situații de urgență;

f. starea de alertă - se declară potrivit legislației în vigoare și se referă la punerea de îndată în aplicare a planurilor de acțiuni și măsuri de prevenire, avertizare a populației, limitare și înlăturare a consecințelor situației de urgență;

g. managementul situației de urgență - ansamblul activităților desfășurate și procedurilor utilizate de factorii de decizie, instituțiile și serviciile publice abilitate pentru identificarea și monitorizarea surselor de risc, evaluarea informațiilor și analiza situației, elaborarea de prognoze, stabilirea variantelor de acțiune și implementarea acestora în scopul restabilirii situației de normalitate;

h. monitorizarea situației de urgență - proces de supraveghere necesar evaluării sistematice a dinamicii parametrilor situației create, cunoașterii tipului, amplitudinii și intensității evenimentului, evoluției și implicațiilor sociale ale acestuia, precum și a modului de îndeplinire a măsurilor dispuse pentru gestionarea situației de urgență;

i. factor de risc - fenomen, proces sau complex de împrejurări congruente, în același timp și spațiu, care pot determina sau favoriza producerea unor tipuri de risc;

j. tipuri de risc - cazuri de forță majoră determinate de incendii, cutremure, inundații, accidente, explozii, avarii, alunecări sau prăbușiri de teren, îmbolnăviri în masă, prăbușiri ale unor construcții, instalații ori amenajări, eșuarea sau scufundarea unor nave, căderi de obiecte din atmosferă ori din cosmos, tornade, avalanșe, eșecul serviciilor de utilități publice și alte calamități naturale, sinistre grave sau evenimente publice de amploare determinate ori favorizate de factori de risc specifici; grevele nu pot fi considerate tipuri de risc în condițiile legislației în vigoare;

k. gestionarea situațiilor de urgență - identificarea, înregistrarea și evaluarea tipurilor de risc și a factorilor determinanți ai acestora, înștiințarea factorilor interesați, avertizarea populației, limitarea, înlăturarea sau contracararea factorilor de risc, precum și a efectelor negative și a impactului produs de evenimentele excepționale respective;

l. intervenția operativă - acțiunile desfășurate în timp oportun, de către structurile specializate, în scopul prevenirii agravării situației de urgență, limitării sau înlăturării, după caz, a consecințelor acesteia;

m. evacuarea - măsură de protecție luată în cazul amenințării iminente, stării de alertă ori producerii unei situații de urgență și care constă în scoaterea din zonele afectate sau potențial a fi afectate, în mod organizat, a unor instituții publice, agenți economici, categorii sau grupuri de populație ori bunuri și dispunerea acestora în zone și localități care asigură condiții de protecție a persoanelor, bunurilor și valorilor, de funcționare a instituțiilor publice și agenților economici.

n. dezastru - evenimentul datorat declanșării unor tipuri de riscuri, din cauze naturale sau provocate de om, generator de pierderi umane, materiale sau modificări ale mediului și care, prin amploare, intensitate și consecințe, atinge ori depășește nivelurile specifice de gravitate stabilite prin regulamentele privind gestionarea situațiilor de urgență, elaborate și aprobate potrivit legii;

o. situație de protecție civilă - situația generată de iminența producerii sau de producerea dezastrelor, a conflictelor militare și/sau a altor situații neconvenționale care, prin nivelul de gravitate, pun în pericol sau afectează viața, mediul, bunurile și valorile culturale și de patrimoniu;

p. înștiințare - activitatea de transmitere a informațiilor autorizate despre iminența producerii sau producerea dezastrelor și/sau a conflictelor armate către autoritățile administrației publice centrale sau locale, după caz, în scopul evitării surprinderii și al realizării măsurilor de protecție;

q. avertizare - aducerea la cunoștința populației a informațiilor necesare despre iminența producerii sau producerea unor dezastre;

r. prealarmare - transmiterea mesajelor/semnalelor de avertizare către autorități despre probabilitatea producerii unor dezastre sau a unui atac aerian;

s. alarmare - transmiterea mesajelor/semnalelor de avertizare a populației despre iminența producerii unor dezastre sau a unui atac aerian;

t. adăpostire - măsură specifică de protecție a populației, a bunurilor materiale, a valorilor culturale și de patrimoniu, pe timpul ostilităților militare, împotriva efectelor atacurilor aeriene ale adversarului. Adăposturile de protecție civilă sunt spații special amenajate pentru protecția personalului în situații de urgență, proiectate, executate, dotate și echipate potrivit normelor și instrucțiunilor tehnice elaborate de Inspectoratul General pentru Situații de Urgență și aprobate de ministrul administrației și internelor.

u. asanare - ansamblul de lucrări și operațiuni executate pentru înlăturarea sau distrugerea muniției neexplodate și dezafectarea terenurilor, altele decât poligoanele de trageri ale structurilor de apărare, ordine publică și securitate națională.

PREȘEDINTE DE ȘEDINȚĂ

Coltosan Gheorghe

CONTRASEMNEAZĂ

SECRETAR
Chira Nicodim

JUDEȚUL ALBA



PRIMĂRIA AVRAM IANCU

***COMITETUL LOCAL
PENTRU SITUAȚII DE URGENȚĂ***

P L A N U L

DE EVACUARE

ÎN SITUAȚII DE URGENȚĂ

2018

JUDEȚUL ALBA
PRIMĂRIA AVRAM IANCU
COMITETUL LOCAL
PENTRU SITUAȚII DE URGENȚĂ
Nr. 917 / 26.03.2018

NESECRET
Exemplar unic

APROB,
PRESEDINTELE
COMITETULUI LOCAL PENTRU
SITUATII DE URGENTA
PRIMAR,
JR. HELER SANDU

AVIZAT,
VICEPRIMAR,
CRISTEA CRISTIAN

AVIZAT,
INSPECTORUL ȘEF al
INSPECTORATULUI PENTRU
SITUATII DE URGENTA „UNIREA”
AL JUDEȚULUI ALBA
Colonel
OPRISA CORNEL

P L A N U L

DE EVACUARE

ÎN SITUAȚII DE URGENȚĂ

Întocmit,
DAVID CALIN DORIN- inspector protectie civila

- Generalități :

Evacuarea - măsura de protecție civilă luată înaintea, pe timpul sau după producerea unei situații de urgență, la declararea stării de alertă, care constă în scoaterea din zonele afectate sau potențial a fi afectate, în mod organizat, a populației, a unor instituții publice, operatori economici, animalelor, bunurilor materiale și în dispunerea lor în zone sau localități care asigură condiții de protecție și supraviețuire .

Acțiunile de evacuare se planifică și se organizează în funcție de tipul de risc, avându-se în vedere parametrii specifici ce caracterizează evoluția și amploarea consecințelor acestuia.

În caz de situații de urgență acțiunea de evacuare începe imediat după identificarea pericolului ori după producerea acestuia, acordându-se prioritate evacuării populației.

1. – Scopul evacuării :

Evacuarea are ca scop :

- asigurarea protecției populației, a colectivităților de animale, a bunurilor materiale;
- continuarea funcționării activității social-economice a localității ;
- continuarea funcționării activității administrației publice locale, a instituțiilor publice și a operatorilor economici ;
- desfășurarea procesului de învățământ .

2. – Conceptia acțiunilor de evacuare :

Acțiunea de evacuare se poate realiza în următoarele modalități și situații :

► - **autoevacuarea** – în cazul producerii unor dezastre cu efecte rapide, când populația este alarmată și se deplasează, în mod organizat, spre anumite locuri de refugiu în care este ferită de efectele distrugătoare ale acestora (acțiunea se poate derula și spontan însă, pe parcurs, ea poate și trebuie gestionată de către C.L.S.U. și organele de pază și ordine) . Desfășurarea acestei acțiuni impune intervenția persoanelor specializate ale Primăriei pentru evitarea confuziei, panicii, aglomerației și blocajelor pe căile de comunicații, precum și a dezordinii și a actelor antisociale ;

► - **evacuarea populației sinistrate** – în cazul în care unele categorii de persoane au fost izolate ori sunt afectate de unele situații de dezastre și nu mai pot reveni în localitățile sau locuințele proprii o perioadă de timp ;

► - **evacuarea planificată și organizată** – conform prezentului Plan de evacuare, potrivit precizărilor C.L.S.U și a specialiștilor de la Inspectoratul pentru Situații de Urgență „UNIREA” al Județului Alba.

Evacuarea poate fi efectuată, în funcție de evoluția situației de urgență și de gradul de asigurare cu mijloace de transport, astfel :

- parțial sau total (din una sau mai multe localități sau din anumite zone ale localității);
- simultan sau succesiv (funcție de urmările dezastrului sau a posibilităților de transport)

Tipurile de risc inventariate la nivelul localității pentru care se impun acțiuni de evacuare sunt:

- inundații în zonele : Centru, Martesti, Incesti, Heleresti, Vidrisoara
- alunecări de teren
- incendiu de pădure
- alte situații prevăzute în Planul de Management al situațiilor de urgență

Evacuarea va fi efectuată în :

- Var.I.- de regulă locațiile pentru evacuare se stabilesc în clădiri (școli, cămine culturale, etc.) deoarece acestea asigură un minim de confort și utilități necesare unui trai decent și prevenirea îmbolnăvirilor și epidemiilor. Acestea pot funcționa o perioadă mai lungă de timp, până la înlăturarea pericolului și în orice anotimp.
- Var.II.- dacă această posibilitate nu există sau clădirile vizate sunt în zona de dezastru, se stabilesc zone în afara localităților, pe înălțimi predominante, unde se înființează tabere. Acestea nu pot funcționa mult timp, fiind o măsură provizorie și care funcționează numai pe timp favorabil.

Se evacuează :

- personalul Primăriei și unele instituții publice sau operatori economici importanți, cu membrii de familie care nu sunt încadrați în muncă și bunurile materiale necesare continuării activității acestora ;
- copiii, bătrânii și bolnavii, precum și alte categorii de cetățeni care nu pot participa la acțiuni de salvare sau în sprijinul acestora ;
- populația disponibilă ;
- colectivități de animale care pot fi în pericol ;
- bunuri materiale din patrimoniul cultural național, documente arhivistice, tehnice, utilaje unicat, etc. ;
- instituții publice și operatori economici propuși de autoritățile de specialitate ale administrației publice centrale și locale, care își pot desfășura activitatea în alte locații ;
- depozite de produse alimentare, industriale, petroliere, farmaceutice și cerealiere ;
- diferite materiale importante

Calculul numărului populației evacuate (de principiu) :

- 90% - prin autoevacuare ;
- 10 % - evacuare o dată cu agenții economici (salariați și familiile acestora) ;

Timp de evacuare :

- imediat după identificarea pericolului sau după producerea acestuia.

Prezentul plan a fost întocmit, având în vedere următoarele considerații :

- Evacuarea populației, colectivităților de animale și a unor categorii de bunuri materiale la nivelul localității se impune în cazul producerii următoarelor tipuri de risc : accident chimic, inundații de mari proporții, incendiu de pădure , alunecări de teren;
- Timpul scurt la dispoziție pentru luarea deciziilor și punerea în aplicare a Planului de evacuare ;
- Evacuarea bunurilor materiale de la operatori economici și instituțiile publice este posibilă numai dacă există o organizare prealabilă și minuțioasă ;
- Datorită timpului scurt la dispoziție, organizarea evacuării va fi mai sumară, ponderea constituind-o autoevacuarea ;
- Locurile unde se evacuează populația, colectivitățile de animale și bunurile materiale, se găsesc la distanțe relativ mici ;
- Durata dispunerii în raioanele de evacuare este scurtă ;
- Se impune riguros îndrumarea circulației spre raioanele de evacuare, spre locurile care oferă protecție împotriva lamei de apă, respectiv a norului toxic.

Concepția acțiunilor de evacuare :

1.- Situațiile tipurilor de risc care impun evacuarea populației, bunurilor materiale și colectivităților de animale, sunt :

- inundații de mari proporții datorate revarsării raului Aries și afluenților din zona, datorită topirii rapide a gheții sau a zăpezii, a torenților de pe versanți, blocarea cursurilor albiilor de către ghetari sau creării unor baraje prin alunecări de teren în bazinele hidrografice ale raului Ariesul Mic.

2.- Comitetul local da ordinul de evacuare la propunerea Comitetului Judetean pentru Situatii de urgenta , care la randul sau va emite *Decizia de evacuare* , la iminența producerii tipului de risc (dezastru).

3.- În acțiunea de evacuare sunt cuprinse populația, unele bunuri materiale și colectivități de animale situate în zona afectată sau probabil a fi afectată de producerea unui dezastru.

4.- Concepția acțiunii de evacuare vizează scoaterea populației, bunurilor materiale și colectivităților de animale din locurile afectate sau posibil a fi afectate din raioanele situate în zonele inundabile sau de acțiune a norului toxic.

Populația și bunurile materiale care se evacuează, gradul de urgență și ordinea în care se execută evacuarea, forțele și mijloacele destinate și sprijinul logistic al evacuării în cazul situațiilor de urgență **se stabilesc** pentru fiecare situație de personalul cu atribuții în domeniu din cadrul autorităților administrației publice locale, **se avizează** de IJSU ALBA și de vicepreședintele CLSU Avram Iancu ,viceprimarul comunei și **se aprobă** de președintele CLSU d-l Heler Sandu -primar.

Datorită timpului scurt la dispoziție, un rol deosebit îl va constitui **autoevacuarea**, iar pentru aceasta se va pune accent pe popularizarea riscului, a zonelor inundabile și a celor aflate pe urma norului toxic, a raioanelor de evacuare, înștiințarea și alarmarea populației și necesitatea realizării acesteia în timpul cel mai scurt, pe căile cele mai scurte și mai sigure, acordându-se ajutor în special copiilor, bătrânilor și a persoanelor care nu se pot deplasa singure.

Specifică evacuării în situații de accident chimic, este faptul că aceasta trebuie să se execute foarte rapid, că timpul de rămânere în raioanele de evacuare este relativ scurt, de până la 1-2 ore și nu se pune problema evacuării bunurilor materiale.

Acțiunile de limitare, înlăturare sau contracarare a efectelor tipurilor de risc sau a situațiilor de urgență sau de criză, constituie o obligație pentru organele administrației publice locale, cu atribuții în acest domeniu și pentru toate persoanele juridice și fizice, cu excepția persoanelor cu handicap, a bătrânilor, copiilor și altor categorii defavorizate. (Reg.gest.sit.de urg.generator de inundații, fen.meteo. peric., accid. la constr.hidroteh. și poluări accidentale, art.7 – Ord.al M.A.I. nr.638/420 – MO nr. 455/2005).

4.- Concepția organizării și asigurării activității de readucere a populației și a bunurilor materiale evacuate, la restabilirea stării de normalitate în localitățile care au făcut obiectul măsurilor de protecție :

Readucerea populației și a animalelor se va face cu mare precauție și organizat pentru a nu crea panică, pentru a evita apariția fenomenelor antisociale sau a se evita diferite accidente cauzate de eventualele defecțiuni ale utilităților publice (apă, gaz, curent electric, etc.).

La intrarea în stare de normalitate , activitatea de readucere a populației și a bunurilor materiale evacuate, se vor desfășura, în principiu, următoarele activități :

- se va trimite o grupă (sau mai multe) de recunoaștere pentru a cerceta starea căilor de acces către localitate, starea de funcționare a utilităților publice (apă, gaz, canalizare, curent electric, legăturile fir, etc.). În cazul sesizării unor defecțiuni majore la aceste utilități publice, care pot pune în pericol populația sau colectivitățile de animale, se vor trimite echipe specializate pentru remedierea acestora ;

- se vor readuce populația, colectivitățile de animale și bunurile materiale, în ordinea importanței (populația care este cuprinsă în activități administrative, economice și de învățământ, pentru ca aceștia să poată relua activitățile respective, bolnavii care au nevoie de îngrijiri medicale asistate, elevii pentru continuarea procesului de învățământ, colectivități de animale care nu au beneficiat prea mult de apă și furaje pe timpul evacuării, etc.);

- se va întări activitatea asistenților sociali și medicali, pentru a putea depista la timp cazurile care necesită intervenție și ajutor imediat ;

- se va iniția un proces de recenzare a populației pe plan local, prin personalul răspunzător de străzi din partea Primăriei, de recenzare a animalelor, de inventariere a bunurilor dispărute sau distruse, etc.;

- pe tot parcursul desfășurării activităților de reintrare în normalitate, se va asigura paza și ordinea populației și a bunurilor materiale, dirijarea circulației, prevenirea fenomenelor antisociale, etc. ; de asemenea se vor lua măsuri de anunțare a populației prin mass-media a situațiilor reale create, se va îndemna populația la calm, pentru a întări încrederea populației în organele de conducere și în starea de bine ;

- se vor întocmi situațiile și rapoartele sinteză pentru CJSU și IJSU cu pagubele și distrugerile provocate de situația de urgență respectivă și de evacuare.

5.- Măsurile de asigurare a acțiunilor de evacuare

Măsurile de asigurare vizează, cu prioritate, următoarele domenii :

- cercetarea ;
- ordinea și siguranța ;
- asigurarea psihologică ;

De asemenea, se mai are în vedere, la asigurarea acțiunilor de evacuare :

- asigurarea mijloacelor de transport ;
- protecția personalului ;
- logistica evacuării.

1.- Cercetarea se execută în scopul procurării și valorificării informațiilor necesare executării în siguranță și în mod organizat a acțiunilor de evacuare. Cercetarea se organizează continuu și unitar, se execută din timp de normalitate și se intensifică în caz de situații de criză.

Observarea se va realiza din postul de observare situat în afara zonei periclitate, cu misiunea de a transmite date referitoare la deplasarea undei de viitură, respectiv norului toxic, de asemenea se vor solicita date privind evoluția situației meteorologice de la stațiile meteo din zonă.

Responsabilitatea instalării Postului de Observare revine Comitetului Local pentru Situații de Urgență.

Cercetarea trebuie să asigure permanent informații privind :

- evoluția situației de urgență și consecințele acesteia asupra populației și a bunurilor ;
- starea căilor de comunicații și a mijloacelor de transport ;
- caracteristicile localităților și a zonelor în care se execută evacuarea și posibilitățile de cazare, hrănire, adăpostire și asigurare medicală ;
- posibilitățile de continuare a procesului de învățământ și a funcționării instituțiilor ;
- condițiile geoclimatice la zi și a celor prognozate ;

Executarea **recunoașterilor** căilor de comunicație și a localităților (zonelor) unde se realizează evacuarea se realizează de reprezentanții primăriei, în colaborare cu IJSU.

Pe timpul recunoașterilor, se urmăresc, în mod deosebit :

- a)- starea căilor și nodurilor de comunicații ;
- b)- starea imobilelor/adăposturilor destinate primirii populației, instalațiilor și bunurilor ;
- c)- condițiile de cazare, hrănire și asigurare medicală ;
- d)- situația surselor de aprovizionare ;
- e)- starea rețelelor electrice, de alimentare cu apă și telecomunicații
- f)- starea epidemiologică din zonă.

2.- Paza, ordinea publică și evidența populației se vor realiza prin grija Poliției comunale Avram Iancu și a Consiliului Local Avram Iancu.

Elementele care asigură paza și ordinea vor părăsi ultimii zonele periclitate, asigurând prevenirea și combaterea fenomenelor antisociale și infracționale specifice situațiilor de dezastre.

Îndrumarea circulației în situații de dezastre va avea ca obiective :

- ✓ - interzicerea accesului spre zonele periclitate ;
- ✓ - asigurarea fluenței circulației spre locurile de evacuare, evitarea blocării accesului în cadrul raioanelor de evacuare .

Personalul poliției va părăsi zona periclitată o dată cu personalul care asigură paza și ordinea în asemenea situație.

În raioanele de evacuare, mașinile se vor parca în așa fel încât carosabilul să rămână liber pentru diferite manevre, parcare a acestora se va face în locurile stabilite de reprezentantul C.L.S.U., aflat la fața locului, folosind spațiile verzi, acostamentul drumurilor, iar personalul evacuat se va deplasa și staționa în așa fel încât să nu deranjeze circulația pe partea carosabilă a drumurilor.

Siguranța acțiunilor de evacuare, autoevacuare în situații de dezastre, se realizează printr-o pregătire temeinică a întregii populații din zonele de risc, în scopul protecției și intervenției în situații de dezastre și prevenirii panicii prin apel la calm.

Se va asigura pază la fiecare zonă de evacuare din personalul poliției .

3.- Asigurarea medicală se va realiza îndeosebi în raioanele de evacuare, ponderea constituind-o acordarea primului ajutor persoanelor în stare de șoc și a celor ranite. Asistența medicală se va asigura de către medicul de familie, iar atunci când situația o impune se va solicita ajutor de la Spitalul Orasenesc Campeni.

Se va consuma pentru băut, numai apă îmbuteliată, plată sau minerală.

Animalele moarte vor fi strânse, depozitate într-un loc special amenajat, departe de orice sursă de apă și incinerate, raspunde doctorul veterinar.

4.- Asigurarea psihologică a populației pe timpul evacuării reprezintă ansamblul acțiunilor întreprinse de personalul forțelor de intervenție, în scopul evitării producerii panicii sau combaterii acesteia, în cazul în care s-a produs.

Această activitate, deosebit de importantă pentru evitarea creării unor stări de haos și debandadă care pot duce la numeroase victime, se realizează permanent prin îndemn la calm, ordine și disciplină, prin contact personal sau prin mass-media.

Consilierea psihologică se va face la cerere, de către personalul Compartimentului „Asistență socială” din cadrul Primăriei și de către profesori.

Compartimentul „Asistență socială”, împreună cu voluntarii, se vor deplasa în permanență printre cei evacuați și sinistrați, sesizând CLSU despre cazurile mai grave sau deosebite, cu propuneri concrete pentru ameliorarea situației acestora. Cazurile grave și care pun în pericol viața unor persoane sau a unei colectivități, au prioritate.

5.- Realizarea legăturilor :

În perioada de dezastru, se vor folosi toate mijloacele de transmisiuni existente (telefoane fixe și celulare, fax, internet), pentru realizarea legăturii cu operatorii economici din localitate, IJSU, CJSU .

În timpul evacuării, se va căuta menținerea acestor legături, iar în situația imposibilității menținerii acestora, se vor realiza legături pe căi ocolitoare, stabilite de Romtelecom.

Se vor crea legături între CLSU și fiecare zonă de evacuare.

Fluxul informațional este prezentat în **Anexa nr.2.**

6.- Organizarea conducerii și cooperării :

Conducerea nemijlocită a acțiunilor de evacuare se exercită de către CLSU, corespunzător tipului de situație de urgență produs.

Comitetul pentru Situații de Urgență al localității are, în principal, următoarele atribuții :

⇒ - coordonarea pregătirii populației pe strazi, instituții publice și operatori economici, în vederea organizării și desfășurării acțiunilor de evacuare și primire/repartiție ;

⇒ - organizarea și asigurarea funcționării sistemului informațional-decizional pe plan local ;

⇒ - stabilirea necesarului de capacități de comunicații, pe tipuri de rețele telefonice fixe, mobile, radio, etc.

⇒ - elaborarea planului de evacuare și primire propriu și avizarea celor întocmite de structurile subordonate (instituții publice și operatori economici) ;

⇒ - coordonarea aplicării unitare și în mod organizat a măsurilor de evacuare pe teritoriul localității;

⇒ - coordonarea activității de constituire a rezervelor de strictă necesitate destinate persoanelor evacuate/sinistrate ;

- ⇒ - îndeplinirea sarcinilor curente stabilite în funcție de situația concretă ;
- ⇒ - organizarea unui punct de informare privind persoanele evacuate/sinistrate.

Componenta CLSU este prevăzută în Anexa nr. 1

Conducerea acțiunilor de evacuare se va realiza de C.L.S.U. și Secretariatul tehnic din PC al Protecției Civile , sau dintr-un **Centrul de conducere și coordonare a evacuării** , dacă PC este afectat de dezastru. Parte din membrii, vor coordona acțiunile în raioanele afectate.

În principiu, Centrul se va stabili la Primaria comunei Avram Iancu

Tot la Primaria comunei Avram Iancu vor funcționa și principalele compartimente și birouri din cadrul Primăriei pentru continuarea activităților administrative ale comunei. Acesta, fiind situat la înălțime și într-un loc mai retras, oferă toate condițiile pentru desfășurarea activităților administrației publice locale (legături de transmisiuni, birouri, energie electrică, căi de acces, cazare, masă, utilități publice, sală de ședințe, depozite, etc.)

Centru de conducere de rezervă la Școala cu cls.I-VIII Avram Iancu”.

Membrii CLSU vor conduce acțiunile din locuri care le oferă protecție împotriva efectelor dezastrului și condiții pentru realizarea actului de conducere, fiindu-le asigurate legăturile telefonice și radio cu IJSU sau CJSU.

La instituțiile publice și operatori economici, directorii, care sunt și șefii celulelor pentru situații de urgență, conduc acțiunea de evacuare.

Punctele de adunare, îmbarcare, debarcare și primire-repartiție se stabilesc din timp de normalitate de către CLSU, la propunerea IJSU.

Punctele de adunare trebuie să îndeplinească următoarele condiții :

- să fie situate în apropierea căilor de acces spre localitățile/zonele în care se execută evacuarea ;
- să poată fi identificate și recunoscute cu ușurință ;
- să asigure posibilități de protecție a populației și a bunurilor în situații de urgență ;
- să asigure condiții de desfășurare a activităților specifice .

Stabilirea și pregătirea punctelor de îmbarcare a evacuaților din zonele afectate se realizează în termen de două ore de la primirea ordinului/deciziei de evacuare .

În cazul în care timpul la dispoziție este extrem de scurt, nu se vor organiza puncte de adunare și îmbarcare pentru populație, deoarece aceștia se vor autoevacua. Obligația CLSU este însă, aceea de a anunța populația despre punctele de debarcare și locațiile unde se adună cei evacuați și sinistrați.

Asemenea puncte se vor stabili numai la instituțiile publice și agenți economici, în vederea îmbarcării bunurilor materiale de valoare.

Dacă timpul permite și anunțarea dezastrului de face în timp util, aceste puncte se organizează și pentru populație, după cum urmează :

- **Puncte de adunare** – se înființează pentru fiecare zonă a localității și în fiecare localitate aparținătoare și este locul în care se prezintă populația pentru luarea în evidență, repartizarea pe mijloace de transport, în vederea evacuării. Pentru aceasta, el trebuie să dispună de :
 - loc pentru luarea în evidență a populației;
 - loc pentru personalul punctului de adunare.

Punctele de adunare-îmbarcare conferă condiții bune pentru desfășurarea activităților de adunare, luarea în evidență, repartiția pe mijloace de transport, îmbarcarea, etc.

CLSU a stabilit înființarea a trei Puncte de debarcare și primire-repartiție pentru localitatea Avram Iancu , în zona/zonelor unde se evacuează populația și bunurile, funcție de situația concretă, care va fi stabilită cu ocazia analizării situației de urgență și a recunoașterilor.

Efectivele care încadrează un astfel de Punct de debarcare și primire –repartiție sunt de 10 persoane, din care 3 cadre medicale și 2 polițiști.

- **Puncte de îmbarcare – debarcare** - locurile în care se constituie coloanele auto și în care afluește ori defluește populația și cuprind:
 - spații pentru acordarea primului ajutor ,situate in imobile proprietatea cetatenilor

- spații pentru staționarea temporară a persoanelor cu copii mici.

Punctele de îmbarcare sunt alăturate punctelor de adunare.

• **Punctele de primire – repartiție** – locuri de afluire a populației evacuate, pentru luarea în evidență și repartizarea spațiilor de cazare, parcare a mașinilor, construirea țărcurilor pentru animale și a altor utilități. Se vor prevedea următoarele spații:

- loc pentru luarea în evidență
- loc pentru acordarea primului ajutor și efectuarea triajului epidemiologic.

Cazurile care depășesc competența cadrelor medicale care efectuează triajul, vor fi trimise la Spitalul Orasenesc Campeni sau la alte spitale din județ.

- loc pentru staționarea persoanelor cu copii mici.

Pentru utilizarea acestor puncte, în special a punctelor de primire-repartiție, dacă acestea nu pot fi utilizate pe plan local, se va face o cerere de materiale specifice la I.J.S.U. (autocisterne pentru apă potabilă, etc.)

Punctele de primire-repartiție se stabilesc în funcție de variantele de evacuare, de către echipele de recunoaștere.

Ponderea fiind autoevacuarea, se vor folosi la maximum mijloacele auto proprietate personală. Dirijarea circulației se va face organizat, pentru a nu se produce blocaje pe căile de acces spre locurile de evacuare.

7.- Executarea acțiunilor de evacuare :

Trecerea la executarea evacuării se face la ordin.

Președintele Comitetului Județean pentru Situații de Urgență transmite ordinul de executare a evacuării președintelui Comitetului Local pentru Situații de Urgență al localității Avram Iancu, respectiv domnului primar.

La primirea ordinului de evacuare se verifică autenticitatea și, după confirmare, se analizează situația generală și cea din zona de responsabilitate, se stabilesc măsurile de primă urgență și se transmit dispoziții preliminare, trecându-se de îndată, la elaborarea dispoziției de evacuare.

Ordinul/dispoziția de evacuare cuprinde în principiu, următoarele :

- concepția acțiunilor de evacuare ;
- organizarea conducerii acțiunilor de evacuare ;
- măsurile de cooperare pe timpul executării evacuării ;
- măsurile de asigurare a evacuării ;

CLSU Avram Iancu emite „Dispoziție de evacuare”.

Acțiunea de evacuare începe imediat după primirea dispoziției sau la identificarea pericolului sau după producerea dezastrului.

Pentru executarea acțiunilor de evacuare se realizează Dispozitivul de evacuare, care cuprinde :

- centrul de conducere și coordonare a evacuării ;
- posturi de observare și posturi de înștiințare și alarmare ;
- puncte de adunare a populației și de depozitare a bunurilor care se evacuează ;
- punctele de îmbarcare și punctele de debarcare ;
- punctele de primire/repartiție a populației și a bunurilor evacuate

De regulă, punctul de adunare poate funcționa împreună cu punctul de îmbarcare, iar punctul de debarcare, poate funcționa împreună cu punctul de primire-repartiție.

Situația **evacuării unor instituții publice și operatori economici** este prezentată în **Anexa 5**

Situația **evacuării populației, a unor bunuri materiale și a transporturilor auto** este prezentată în **Anexa 6**.

Situația **evacuării unor colectivități de animale** este prezentată în **Anexa 7**.

Organizarea **transporturilor auto pentru evacuare a instituțiilor publice și operatorilor economici** este prezentată în **Anexa 8**.

Situația **spațiilor de cazare și preparare a hranei** este prezentată în **Anexa 11**.

Toate persoanele fizice apte de muncă de pe teritoriul localității, sunt obligate să participe la acțiunile de evacuare, organizați, sub directa supraveghere a persoanelor abilitate.

De fiecare zonă de evacuare, vor răspunde 1-2 membri ai CLSU.

8. Logistica acțiunilor de evacuare

Reprezintă ansamblul de măsuri realizate în scopul asigurării condițiilor materiale și umane necesare pregătirii și executării acțiunilor de evacuare. Ea cuprinde asigurarea fondurilor, mijloacelor de transport, bunurilor de consum și serviciilor necesare în cantitățile și locurile prevăzute în planurile de evacuare.

Cuprinde asigurarea fondurilor, mijloacelor de transport, bunurilor de consum și serviciilor necesare în cantitățile și în locurile prevăzute în Planul de evacuare.

Principalele elemente ale logisticii acțiunilor de evacuare, sunt :

- aprovizionarea cu produse alimentare, farmaceutice și industriale de strictă necesitate ;
- asigurarea mijloacelor de transport și efectuarea transporturilor ;
- asigurarea medicală și sanitar-veterinară ;
- cazarea evacuaților, depozitarea bunurilor și adăpostirea animalelor ;
- asigurarea financiară.

Logistica evacuării se asigură de Consiliul local, pentru populație și angajații proprii.

Logistica evacuării se asigură, la cererea Consiliului local, de firme de stat sau private, pe bază de convenții de prestări de servicii, încheiate din timp și anexate la Planul de evacuare.

Sursele de aprovizionare sunt : economia națională, rezervele de stat, rezervele de mobilizare și ajutoarele umanitare.

În situațiile prevăzute la art. 4 lit. „c” din Legea nr. 132/1997 privind rechizițiile de bunuri și prestări de servicii în interes public, cu modificările și completările ulterioare, logistica evacuării se completează cu bunuri și servicii rechiziționate în condițiile legii.

1.- Aprovizionarea cu produse alimentare și industriale de strictă necesitate se realizează de CLSU Avram Iancu , în **sistem raționalizat**, astfel :

- a) în primele 72 de ore de la evacuare sau la instituirea stării de alertă, prin rețeaua comercială locală ;
- b) ulterior primelor 72 de ore, până la încetarea evacuării sau a situației de urgență, de la Administrația Națională a Rezervelor de Stat ;
- c) articole de igienă personală, textile, încălțăminte și alte produse industriale, în funcție de sezon.

2.- Autovehiculele, carburanții și bunurile materiale necesare acțiunilor de evacuare se asigură de CLSU Avram Iancu.

Asigurarea transporturilor, se realizează astfel :

Asigurarea transporturilor materialelor de la instituțiilor publice și de la operatorii economici se va realiza cu forțe proprii, precum și cu mijloacele de transport ale operatorilor economici specializați, la cerere;

Celelalte forme de asigurare logistică sunt asigurate , prin grija CLSU și de la operatorii economici din zonă, indiferent de forma de proprietate.

3.- Asistența medicală pe timpul evacuării, precum și în locațiile de dispunere se asigură de către medicul de familie de la Dispensarul Avram Iancu și la nevoie cu sprijin de la Spitalul Orasenesc Campeni .

4.- Fondurile financiare pentru pregătirea și desfășurarea acțiunilor de evacuare la nivelul localității Avram Iancu se asigură, după caz, din bugetul de stat și bugetele locale, precum și din alte fonduri legal constituite din timp de normalitate. La întocmirea fondurilor necesare pentru anul

următor, Consiliul local Avram Iancu va include și necesarul de fonduri bănești pentru pregătirea și desfășurarea acțiunilor de evacuare.

Toate persoanele juridice și fizice care au în dotare mijloace de transport în comun pentru persoane și materiale, sunt obligate să le pună la dispoziția C.L.S.U., în caz de evacuare .

Obligația asigurării cu mijloace de protecție individuală, revine fiecărui operator economic, instituție publică sau administrație publică locală. (HGR 501/2005)

Cetățenii care se află în perimetrul zonei de risc, au obligația să-și asigure, prin grijă proprie, mijloacele de protecție individuală. (HGR 501/2005)

Agentii economici (PF,AF, SC), indiferent de forma de proprietate, care au alimente , produse și materiale de strictă necesitate, le asigură persoanelor evacuate și sinistrate, prin CLSU.

Contravaloarea prestărilor de servicii și a activităților întreprinse în astfel de situații, va fi stabilită și plătită în condițiile legii.

Litigiile apărute în astfel de situații vor fi rezolvate, în principiu, pe cale amiabilă, iar dacă nu este posibilă această cale, de instanțele de judecată abilitate.

ANEXE :

A. 1. – Componenta C.L.S.U.

A. 2. – Fluxul informațional (schema legăturilor de transmisiuni)

A. 3. – Sinopticul de activitate al C.L.S.U. ;

A. 4. – Graficul pentru conducerea acțiunilor de evacuare în caz de dezastre ;

A. 5. – Situația evacuării unor instituții publice și operatori economici ;

A. 6. – Situația evacuării populației, a unor bunuri materiale și a transporturilor auto ;

A. 7. – Situația evacuării unor colectivități de animale ;

A. 8. – Organizarea transporturilor auto pentru evacuarea în caz de dezastre a instituțiilor publice și operatorilor economici ;

A. 9. – Telefoane utile ;

A.10. – Repartiția străzilor pe zone de evacuare ;

A.11. – Situația spațiilor de cazare și preparare a hranei

A.12. – Situație cu evidența mijloacelor și utilajelor disponibile la evacuare

A.13. – Componenta centrului de conducere și coordonare a evacuării

A.14.– Componenta Punctelor de adunare - îmbarcare, Punctelor de debarcare și primire/repartiție de la oraș și localitățile aparținătoare

Întocmit,

David Calin Dorin- inspector protecție civilă

***P L A N U L
DE PREGĂTIRE ÎN DOMENIUL
SITUAȚIILOR DE URGENȚĂ
ÎN ANUL 2018***

AVRAM IANCU

CUPRINS

I. Baza legală	3
II. Obiectivele pregătirii în domeniul situațiilor de urgență	4
- obiective generale	
- obiective specifice	
III. Organizarea pregătirii în domeniul situațiilor de urgență	5
1. Pregătirea reprezentanților instituțiilor prefectului și a personalului cu funcții de conducere din administrația publică locală.	
2. Pregătirea membrilor comitetului județean și comitetelor locale pentru situații de urgență, a personalului centrelor operative și celulelor de urgență, a inspectorilor de protecție civilă, a cadrelor tehnice cu atribuții în domeniul apărării împotriva incendiilor, a personalului de specialitate cu atribuții în domeniile apărării împotriva incendiilor și protecției civile, precum și a personalului serviciilor publice voluntare și serviciilor private pentru situații de urgență.	
3. Pregătirea salariaților.	
4. Pregătirea în unități și instituții de învățământ.	
5. Pregătirea categoriilor de populație care nu sunt menționate la punctele 1-4 (populație neîncadrată în muncă).	
IV. Planificarea pregătirii pe niveluri de competență, structuri funcționale și categorii de personal	6
V. Documente de evidență	6
V.1. Evidența participării la activitățile de pregătire	
- organizate la Centrul Național de Perfecționare a Pregătirii pentru Managementul Situațiilor de Urgență – Ciolpani	
- organizate la Centrul Zonal de Pregătire de Protecție Civilă Cluj Napoca	
V.2. Evidența furnizorilor autorizați, potrivit legii, care organizează programe de formare profesională în ocupații din domeniul reglementat de IGSU.....	7
VI. Planificarea pregătirii în domeniul situațiilor de urgență prin antrenamente, exerciții și concursuri de specialitate	7

VII. Temele obligatorii privind pregătirea serviciilor publice voluntare și serviciilor private pentru situații de urgență 7

VIII. Evidența și evaluarea pregătirii 7

IX. Asigurarea logistică și financiară9

Anexe:

Anexa nr. 1 cu 5 (cinci) pagini – Planificarea pregătirii pe niveluri de competență, structuri funcționale și categorii de personal

Anexa nr. 2 cu 1 (una) pagini - Evidența participării la activitățile de pregătire

Anexa nr. 3 ----

Anexa nr. 4 cu 1(una) pagină - Evidența furnizorilor autorizați potrivit legii, care organizează programe de formare profesională în ocupații din domeniul reglementat de IGSU

Anexa nr. 5 cu 7 (sapte) pagini - Tematica orientativă și modalitățile de realizare a pregătirii în unități și instituții de învățământ

Anexa nr. 6 cu 4(patru) pagini - Temele obligatorii privind pregătirea serviciilor publice voluntare pentru situații de urgență

Anexa nr. 7 cu 4 (patru) pagini - Temele obligatorii privind pregătirea serviciilor publice private pentru situații de urgență.

Anexa nr. 8 cu 6(sase) pagini – Structura procesului de instruire a salariaților în domeniul situațiilor de urgență

I. Baza legală

- Legea nr. 481/2004 privind protecția civilă, republicată;
- Legea nr. 307/2006 privind apărarea împotriva incendiilor;
- Legea nr. 340/2004 privind prefectul și instituția prefectului, republicată în anul 2008;
- Legea nr. 446/2006 privind pregătirea populației pentru apărare;
- Legea nr. 1/2011 a educației naționale, cu modificările și completările ulterioare;
- Hotărârea Guvernului României nr. 308/1995 privind organizarea și funcționarea activității de pregătire în domeniul apărării civile;
- H.G. nr. 460/2006 pentru aplicarea unor prevederi ale Legii nr. 340/2004 privind prefectul și instituția prefectului;
- Ordinul Ministrului Administrației și Internelor nr. 89/2013 pentru aprobarea Regulamentului de planificare, organizare, pregătire și desfășurare a activității de prevenire a situațiilor de urgență;
- Ordinul Ministrului Administrației și Internelor nr. 712/2005 privind instruirea salariaților în domeniul situațiilor de urgență, modificat și completat prin OMAI nr. 786/2005;
- Ordinul Ministrului Afacerilor și Internelor nr. 96/2016 pentru aprobarea Criteriilor de performanță privind constituirea, încadrarea și dotarea serviciilor voluntare și private pentru situații de urgență;
- Ordinul Ministrului Administrației și Internelor nr. 160/2007 pentru aprobarea Regulamentului de planificare, organizare, desfășurare și finalizare a activității de prevenire a situațiilor de urgență prestate de serviciile voluntare și private pentru situații de urgență;
- Ordinul Inspectorului General al Inspectoratului General pentru Situații de Urgență nr. 1502/IG din 10.01.2018 privind pregătirea în domeniul situațiilor de urgență a reprezentanților instituțiilor prefectului și a personalului cu funcții de conducere și atribuții în domeniul situațiilor de urgență din administrația publică locală, servicii descentralizate și deconcentrate în anul 2018.
- Protocol privind pregătirea în domeniul situațiilor de urgență a copiilor, elevilor și studenților din învățământul național preuniversitar și superior nr. 62170/9647/08.07.2013.

II. Obiectivele pregătirii în domeniul situațiilor de urgență

2.1 Obiectivul general

Cunoașterea caracteristicilor și formelor de manifestare a riscurilor, realizarea, în timp scurt, în mod organizat și printr-o concepție unică, a măsurilor necesare, credibile, realiste și adecvate de protecție a populației în cazul apariției situațiilor de urgență, în scopul eliminării sau limitării pierderilor de vieți omenești, valorilor materiale și protecția mediului.

2.2 Obiective specifice

a) Asigurarea educării populației pentru cunoașterea diferitelor tipuri de riscuri, a măsurilor preventive și a comportamentului de adoptat în cazul producerii lor;

b) formarea și dezvoltarea abilităților privind modul de comportare și modul de acțiune în perioada premergătoare, pe timpul manifestării și pentru limitarea/înlăturarea efectelor situațiilor de urgență;

c) asigurarea unui management adecvat al situațiilor de urgență la nivel local;

d) crearea mentalității autoprotecției în cadrul comunităților locale și a consolidării voluntariatului ca mod de manifestare a acesteia;

e) ridicarea nivelului de pregătire în domeniul situațiilor de urgență pentru reprezentanții autorităților publice locale și ai operatorilor economici sursă de risc;

f) diminuarea impactului factorilor distructivi prin asigurarea unui management adecvat de înștiințare, alarmare și la nevoie, evacuare a populației din zonele de risc;

g) promovarea voluntariatului prin îmbunătățirea încadrării serviciilor voluntare pentru situații de urgență;

h) utilizarea adecvată a resurselor pentru realizarea, întreținerea și exploatarea infrastructurilor și a măsurilor de prevenire, intervenție și reabilitare a zonelor afectate;

i) menținerea unor activități economice minimale și asigurarea supraviețuirii populației în zonele grav afectate.

j) întocmirea sau actualizarea documentelor operative și de conducere potrivit ordinelor și dispozițiilor în vigoare;

k) organizarea și controlul executării pregătirii personalului din serviciile voluntare și private pentru situații de urgență precum și a salariilor conform reglementărilor existente;

l) dezvoltarea aptitudinilor și abilităților elevilor și studenților de a se proteja în situații de urgență;

m) alocarea în bugetul local a fondurilor necesare pentru pregătirea în domeniul situațiilor de urgență;

n) pregătirea și participarea la concursurile profesionale cu serviciile voluntare și private, precum și desfășurarea de acțiuni educative cu cercurile tehnico-aplicative din școli;

o) informarea cetățenilor asupra riscurilor specifice care le pot afecta viața și proprietatea, inclusiv prin creșterea rolului serviciilor voluntare pentru situații de urgență;

p) creșterea gradului de participare a personalului cu responsabilități la nivel local, la cursurile organizate de către centrul național de pregătire și centrele locale;

q) promovarea intensă și permanentă a activității de voluntariat în domeniul situațiilor de urgență, în urma desfășurării unor campanii de mediatizare susținute, derulate direct sau cu sprijinul mass-media;

r) orientarea acțiunilor preventive către promovarea măsurilor de reducere a riscului la dezastre și crearea mentalității proactive a societății civile privind răspunsul și comportamentul în cazul producerii dezastrelor;

III. Organizarea pregătirii în domeniul situațiilor de urgență

Pregătirea în domeniul situațiilor de urgență are ca scop însușirea cunoștințelor, formarea și perfecționarea deprinderilor necesare în vederea prevenirii și reducerii efectelor negative ale situațiilor de urgență în zona de competență.

Pregătirea în domeniul situațiilor de urgență în anul 2018 se va realiza pe niveluri de competență, structuri funcționale și categorii de personal, după cum urmează:

1. Pregătirea reprezentanților instituțiilor prefectului și a personalului cu funcții de conducere din administrația publică locală.

2. Pregătirea membrilor comitetului județean și comitetelor locale pentru situații de urgență, a personalului centrelor operative și celulelor de urgență, a inspectorilor de protecție civilă, a cadrelor tehnice cu atribuții în domeniul apărării împotriva incendiilor, a personalului de specialitate cu atribuții în domeniile apărării împotriva incendiilor și protecției civile, precum și a

personalului serviciilor publice voluntare și serviciilor private pentru situații de urgență.

3. Pregătirea salariaților.

4. Pregătirea în unități și instituții de învățământ.

5. Pregătirea categoriilor de populație care nu sunt menționate la punctele 1-4 (populație neîncadrată în muncă).

Personalul de specialitate de la municipii, orașe, instituții și operatori economici nominalizați să execute pregătirea de specialitate, condusă nemijlocit de Inspectoratul pentru Situații de Urgență „UNIREA” al județului Alba, va executa semestrial, la sediul Inspecției de Prevenire sau în locurile ce se vor preciza prin adresă scrisă, un instructaj de pregătire de 2-3 ore conform Anexei 1.

3.1 Pregătirea reprezentanților instituțiilor prefectului și a personalului cu funcții de conducere din administrația publică locală se va realiza prin cursuri organizate la Centrul Zonal de Pregătire - Cluj-Napoca, conform Anexelor nr. 1 și 2, având la bază prevederile Ordinul Inspectorului General al Inspectoratului General pentru Situații de Urgență nr. 1502/IG din 10.01.2018.

3.2 Pregătirea personalului nominalizat la punctul nr. 2 se va realiza prin cursuri organizate la Centrul Național de Perfecționare a Pregătirii pentru Managementul Situațiilor de Urgență - Ciolpani, prin convocări, instructaje, antrenamente de specialitate, exerciții practice și concursuri profesionale organizate de comitetele pentru situații de urgență, de serviciile profesioniste subordonate Inspectoratului General pentru Situații de Urgență sau de instituții/ operatorii economici la care sunt constituite structurile respective, și prin programe de formare profesională a adulților organizate de furnizori autorizați, conform Anexelor nr. 1 și 2.

3.3 Pregătirea salariaților din instituțiile publice și operatorii economici se realizează prin instructaje în domeniul situațiilor de urgență, prin antrenamente practice de avertizare, alarmare, evacuare, adăpostire și prim ajutor, precum și prin exerciții de intervenție, în funcție de factorii de risc existenți și de tipurile de risc la care sunt expuși. Categoriile de instructaje, principiile, modalitățile, cerințele și condițiile organizării activității de instruire în domeniul situațiilor de urgență sunt stabilite prin Ordinul ministrului administrației și internelor nr.

712/2005, modificat și completat prin Ordinul ministrului administrației și internelor nr.786/2005, conform Anexei nr. 8.

3.4 Pregătirea în unități și instituții de învățământ cuprinde:

3.4.1. Instruirea persoanelor cu funcții de conducere/directorilor/cadrelor didactice desemnate să efectueze pregătirea în domeniu – se realizează prin instructaje de pregătire, pe zone de competență, organizate de Inspectoratul Județean pentru Situații de Urgență „UNIREA” al județului Alba.

3.4.2. Pregătirea **preșcolarilor și elevilor** - se organizează și se desfășoară în baza Protocolului privind pregătirea în domeniul situațiilor de urgență a copiilor, elevilor și studenților din învățământul național preuniversitar și superior nr. 62170/9647/08.07.2013.

3.4.2.1. Pregătirea preșcolarilor și elevilor se desfășoară prin parcurgerea temelor de specialitate și prin activități extrașcolare incluse în cadrul programelor și planurilor activităților de profil, în funcție de particularitățile de vârstă specifice nivelurilor de învățământ, conform Anexelor nr. 1 și 5.

Fiecare unitate/instituție de învățământ desfășoară **semestrial** cel puțin două antrenamente practice privind modul de comportare și de acțiune în cazul producerii unor situații de urgență (cutremur, incendiu în interiorul sau exteriorul clădirii, inundație, explozie, accident chimic în vecinătate etc.), în funcție de factorii de risc existenți. Planificarea anuală a acestor activități se întocmește de fiecare unitate/instituție de învățământ și se avizează de Inspectoratul pentru Situații de Urgență Județean.

Periodic se organizează și desfășoară concursuri cu tematică de prevenire și intervenție la dezastre – „Cu viața mea apăr viața”, respectiv de prevenire și stingere a incendiilor – „Prietenii pompierilor”, pe baza regulamentelor de organizare și desfășurare, elaborate, în parteneriat, de către Ministrul Educației, Cercetării și Tineretului și Inspectoratul General pentru Situații de Urgență.

Tematica orientativă și modalitățile de realizare a pregătirii în unități și instituții de învățământ sunt prevăzute în **Anexa nr. 5**.

3.5 Populația se instruește prin participarea la exercițiile de alarmare publică organizate de autoritățile administrației publice locale, prin exercițiile de

specialitate organizate de serviciile profesioniste pentru situații de urgență, precum și prin intermediul mass-media ori acțiunile derulate de organizațiile neguvernamentale de profil, pe baza protocoalelor încheiate cu inspectoratele pentru situații de urgență.

IV. Planificarea pregătirii pe niveluri de competență, structuri funcționale și categorii de personal este prevăzută în Anexa nr. 1.

V. Documente de evidență.

V.1. Evidența participării la activitățile de pregătire prevăzute în Anexa nr. 2.

V.2. Evidența furnizorilor autorizați potrivit legii, care organizează programe de formare profesională în ocupații din domeniul reglementat de IGSU prevăzuți în Anexa nr. 4.

VI. Planificarea pregătirii în domeniul situațiilor de urgență prin antrenamente, exerciții și concursuri de specialitate este prevăzută în Anexa nr. 3.

VII. Temele obligatorii privind pregătirea serviciilor publice voluntare și serviciilor private pentru situații de urgență sunt prevăzute în Anexele nr. 6 și 7.

VIII. EVIDENȚA ȘI EVALUAREA PREGĂTIRII

8.1 Documente de întocmit

Pentru buna desfășurare a activităților de pregătire, comitetele locale pentru situații de urgență, inspectorii de protecție civilă împreună cu șefii serviciilor voluntare, vor întocmi următoarele documente:

a) Dispoziția președintelui comitetului local pentru situații de urgență (primarul) sau decizia șefului celulei de urgență (directorul, managerul instituției publice, societății comerciale) privind pregătirea în domeniul situațiilor de urgență pe anul 2018;

Termen: 13 februarie 2018

b) Planificarea pregătirii în domeniul situațiilor de urgență (tabelară);

Termen: 13 februarie 2018

c) Tematica convocărilor, instructajelor și exercițiilor de specialitate;

Termen: 13 februarie 2018

d) Dosarul pregătirii în domeniul situațiilor de urgență, care va cuprinde:

- programul activităților de pregătire (convocări, instructaje, antrenamente);
- tabelul cu personalul participant la activitățile de pregătire;
- materialele care au fost prezentate la activitățile de pregătire.

Termen: 13 februarie 2018

e) Planul pentru asigurarea cu resurse umane, materiale și financiare necesare pentru gestionarea situațiilor de urgență pe anul 2018 – se întocmește în 2 exemplare și se aprobă de președintele Comitetului Local pentru Situații de Urgență (un exemplar rămâne la ISU Alba).

Termen: 15 zile de la aprobarea bugetului local pe anul 2018.

Dispozițiile președinților comitetelor pentru situații de urgență privind pregătirea în anul 2018 vor fi difuzate instituțiilor publice și operatorilor economici din localitate, clasificați din punct de vedere al riscurilor, personalului din comitetele și centrele operative pentru situații de urgență, instituțiilor publice care au repartizate funcții de sprijin pentru prevenirea și gestionarea situațiilor de urgență și conducerilor unităților de învățământ din unitatea administrativ - teritorială.

La instituții publice și operatori economici clasificați din punct de vedere al riscurilor se va emite „Decizia directorului (managerului) privind Pregătirea în domeniul situațiilor de urgență pe anul 2018”.

Planificarea pregătirii în domeniul situațiilor de urgență ale unităților administrativ - teritoriale, instituțiilor publice și operatorilor economici clasificați din punct de vedere a protecției civile în anul 2018, vor fi avizate de către Inspectoratul pentru Situații de Urgență „UNIREA” al județului Alba. **Acestea vor fi trimise spre avizare, până în data de 13 februarie 2018.**

Instituțiile de învățământ vor desfășura exercițiile proprii de evacuare, pe baza planificării întocmite de ISJ Alba în luna septembrie 2018 și avizată de ISU Alba, iar activitățile de pregătire în domeniul situațiilor de urgență (temele orientative) se vor desfășura conform Protocolului privind pregătirea în domeniul situațiilor de urgență a copiilor, elevilor și studenților din învățământul național preuniversitar și superior nr. 62170/9647/08.07.2013.

8.2 Evidența pregătirii

Evidența participării și a rezultatelor obținute se ține la nivelul fiecărei entități care a organizat pregătirea, de către personalul desemnat să gestioneze documentația specifică.

La Comitetul Județean pentru Situații de Urgență evidența participării și a rezultatelor obținute se ține de către Centrul Operațional Județean, care asigură Secretariatul Tehnic Permanent.

La Comitetele Locale pentru Situații de Urgență aceasta se ține de către Centrele operative cu activitate temporară (șeful centrului operativ – secretarul sau persoana cu responsabilități în domeniul situațiilor de urgență).

La operatorii economici și instituțiile publice, clasificați din punct de vedere al protecției civile, evidența participării și a rezultatelor obținute se ține de către personalul de specialitate, numit prin **dispoziție scrisă** de către conducătorul instituției.

Situația centralizatoare cu participarea la pregătire a personalului, propriu și/sau pe care îl coordonează, se înaintează numeric, semestrial, pe categorii de personal și domenii de competență, după cum urmează:

- la Inspectoratul pentru Situații de Urgență „UNIREA” al Județului Alba, până la data de 27.06.2018 și 27.11.2018.

Evidența participării și a rezultatelor obținute se înaintează la Inspectoratul pentru Situații de Urgență „UNIREA” al Județului Alba.

8.3 Evaluarea pregătirii

Evaluarea programelor de pregătire se realizează permanent prin analiza modului de organizare și desfășurare a activităților și a rezultatelor obținute de către eșaloanele care organizează pregătirea sau pe timpul inspecțiilor și controalelor.

Evaluarea pregătirii în domeniul situațiilor de urgență se analizează de către fiecare eșalon în parte, sub formă de bilanț, în cadrul ședințelor/convocărilor semestriale ale comitetelor locale pentru situații de urgență.

Evaluarea pregătirii în domeniul situațiilor de urgență, la nivelul județului Alba, se realizează în ședința Comitetului Județean pentru Situații de Urgență, la care vor participa și președinții comitetelor locale pentru situații de urgență, directorii și managerii operatorilor economici sursă de risc.

Raportul de evaluare a pregătirii cuprinde:

- baza legală a desfășurării activității de pregătire;
- obiectivele propuse și modul de îndeplinire a acestora;
- gradul de îndeplinire a planului de pregătire;
- organizarea și desfășurarea exercițiilor și aplicațiilor;

- calificativele obținute și măsura în care s-a asigurat dezvoltarea competențelor profesionale;
- organizarea și nivelul de înzestrare a serviciilor de urgență;
- gradul de asigurare a bazei materiale;
- neajunsuri constatate și greutăți întâmpinate;
- concluzii și propuneri pentru îmbunătățirea activității.

Controlul modului de realizare a Planului de pregătire se execută de către inspectorii din cadrul Inspecției de Prevenire, prin participarea la exerciții, concursuri, convocări, instructaje, controale de prevenire și aprecierea acestora cu calificativ, precum și prin autoapreciere în materialul de bilanț.

Neexecutarea Planului anual de pregătire și neparticiparea la instruirile, aplicațiile și exercițiile organizate în domeniul situațiilor de urgență constituie contravenții și se sancționează conform prevederilor legale în vigoare.

Raportul de evaluare a pregătirii se înaintează:

- de către structurile județene cu responsabilități în domeniul managementului situațiilor de urgență și de către comitetele locale pentru situații de urgență la Inspectoratul Județean pentru Situații de Urgență „UNIREA” al județului Alba până la **27.06.2018 și 27.11.2018**;

IX. Asigurarea logistică și financiară

Finanțarea cheltuielilor se asigură, potrivit legii, din bugetul de stat, din bugetele locale, din bugetele instituțiilor publice autonome, ale instituțiilor publice finanțate integral sau parțial din venituri proprii și din bugetele proprii ale operatorilor economici, după caz.

Finanțarea cheltuielilor curente și de capital aferente activității serviciilor de urgență voluntare se asigură din bugetele locale, iar cele aferente activității serviciilor de urgență private se asigură de către operatorii economici și instituțiile care le-au constituit.

Dotarea structurilor de protecție civilă se efectuează pe baza normelor elaborate de persoanele juridice care au constituit aceste structuri, avizate de Inspectoratul pentru Situații de Urgență „UNIREA” al Județului Alba și aprobate de prefectul județului Alba.

Contractarea și aprovizionarea cu tehnică și materiale se asigură de fiecare beneficiar contra cost. Tehnica și alte categorii de materiale necesare se asigură și din donații, sponsorizări sau din alte surse legal constituite.

Intocmit,

Inspector Protectie Civila

Sef SVSU

Calin Dorin David

Evidența furnizorilor autorizați potrivit legii, care organizează programe de formare profesională în ocupații din domeniul reglementat de IGSU

Evidența furnizorilor autorizați potrivit legii, care organizează programe de formare profesională în ocupații din domeniul reglementat de IGSU, din județul Alba, se găsește pe site-ul www.igsu.ro – Informații utile – Firme și experți atestate/atestați în domeniul situațiilor de urgență – situația furnizorilor de formare profesională.

TEMATICA PREGATIRII PRESCOLARILOR SI ELEVILOR

I. ÎNVĂȚĂMÂNTUL PREȘCOLAR

1. Efectele focului:

- să înțeleagă efectele distructive ale flăcărilor și fumului asupra organismului;
- familiarizarea copiilor cu efectele pozitive (benefice) ale utilizărilor focului.

2. Sursele de aprindere:

- să identifice sursele de aprindere cu care vine în contact.
- să nu folosească sursele de aprindere a focului în gospodărie.

3. Urmările incendiului:

- să cunoască urmările incendiilor asupra sănătății oamenilor și asupra naturii vii.
- să înțeleagă necesitatea prevenirii incendiilor pentru evitarea distrugerii bunurilor și mediului înconjurător.

4. Ce facem în caz de incendiu?

- să înțeleagă necesitatea evacuării dintr-o clădire incendiată.
- să știe că trebuie să anunțe adulții în caz de incendiu.

5. Dezastrele din România :

- să identifice și să localizeze principalele dezastre care afectează teritoriul național și comunitatea locală (inundațiile; fenomene meteo periculoase: ploi abundente, viituri, tornade; cutremurele; accidente tehnologice; alunecări de teren; incendii; muniții neexplodate).

6. Impactul dezastrelor asupra mediului

- să descrie și să analizeze modificările suferite de mediul înconjurător ca urmare a intervenției umane;
- să aplice modalitățile de intervenție și de ocrotire a mediului ambiant.

7. Cum acționăm în caz de dezastru: avertizarea și alarmarea în caz de dezastru; anunțarea adulților despre o situație de urgență; folosirea apelului de urgență 112.

- să cunoască modul de utilizare al apelului de urgență 112.
8. Cum acționăm în caz de dezastru: igiena individuală și colectivă după dezastru.
- să cunoască necesitatea și să utilizeze mijloacele de igienă individuală și colectivă.
9. Cum acționăm în cazul situațiilor de urgență : munițiile neexplodate.
- să cunoască modul de comportare în cazul descoperirii munițiilor neexplodate.
10. Cum acționăm în caz de dezastru (înainte, pe timpul, după): inundații, cutremur, alunecări de teren, poluări accidentale:
- să cunoască și să aplice regulile de comportament pentru fiecare tip de dezastru în parte.
11. Pregătirea rucsacului pentru situații de urgență:
- să cunoască ce trebuie să conțină rucsacul pentru situații de urgență.
- Modalități de realizare:**
- Lectură după imagini.
 - Convorbire: „De ce nu trebuie să ne jucăm cu focul” și „Să nu ne jucăm cu chibriturile”.
 - Povestire.
 - Joc de creație cu subiect din viața cotidiană: „De-a pompierii”.
 - Vizită la sediul Inspectoratului pentru Situații de Urgență „UNIREA” al Județului Alba, subunitățile acestuia și la Serviciile Voluntare pentru Situații de Urgență.
 - Convorbire cu specialiștii din Inspecția de Prevenire: „Cum să prevenim apariția incendiilor”.
 - Concursuri școlare, cu sprijinul specialiștilor: „Ferește-te de foc”, „ Cine știe câștigă”, „Micii pompieri”, „Știm să prevenim un incendiu?”
 - Convorbire „Ce facem în caz de incendiu?” și „Cum ne comportăm în timpul apariției unui incendiu”.
 - Cărți de colorat; desene tematice
 - Proiecții de filme educative
 - Consultare site www.sanseinplus.ro, www.igsu.ro – pagina copiilor, www.informarepreventiva.ro.

II. ÎNVĂȚĂMÂNTUL PRIMAR

1. Efectele focului:

- să cunoască efectele benefice ale utilizării focului;
- să sesizeze urmările incendiilor.

2. Sursele de aprindere:

- să identifice sursele de aprindere cu care vine în contact;
- să învețe să utilizeze corect sursele de aprindere din gospodărie

3. Care sunt urmările unui incendiu?

- să cunoască urmările incendiilor asupra vieții și sănătății oamenilor și asupra naturii vii;
- să înțeleagă necesitatea prevenirii incendiilor pentru evitarea distrugerii bunurilor și mediul înconjurător.

4. Necesitatea asigurării prevenirii incendiilor

- să-și dezvolte responsabilitatea pentru asigurarea vieții și sănătății proprii și a celor din jur;
- să cunoască noțiuni fundamentale de prevenire a incendiilor în gospodărie.

5. Ce face în caz de incendiu?

- să înțeleagă necesitatea evacuării dintr-o clădire incendiată;
- să știe că trebuie să anunțe adulții în caz de incendiu și să le ceară ajutorul.

6. Cum poate fi prevenit un incendiu?

- să recunoască sursele potențiale și împrejurările favorizante care pot declanșa un incendiu;
- să manifeste un comportament preventiv la utilizarea surselor de aprindere.

7. Cum poate fi stins un incendiu?

- să cunoască cu ce se poate stinge un început de incendiu;
- să înțeleagă că trebuie să ceară ajutorul adulților pentru stingerea oricărui început de incendiu.

8 Ce știm despre dezastre:

- să cunoască noțiunea de dezastru, să identifice principalele tipuri de dezastre
- să recunoască principalele cauze de producere și formele de manifestare a dezastrelor naturale și a celor datorate omului;
- să cunoască noțiuni generale despre codul de culori pentru avertizare.

9. Dezastre datorate activității umane

- să sesizeze corespondența dintre activitatea umană și dezastre

10. Dezastrele din România

- să identifice și să localizeze principalele dezastre care afectează teritoriul național și comunitatea locală (inundațiile; fenomene meteo periculoase: ploi abundente, viituri, tornade; cutremurele; accidente tehnologice; alunecări de teren; incendii; muniții neexplodate)

11. Impactul dezastrelor asupra mediului:

- să descrie și să analizeze modificările suferite de mediul înconjurător ca urmare a intervenției umane
 - să aplice modalitățile de intervenție și de ocrotire a mediului ambiant
12. Cum acționăm în caz de dezastru: avertizarea și alarmarea în caz de dezastru; anunțarea adulților despre o situație de urgență; folosirea apelului de urgență 112
- să cunoască modul de înștiințare, avertizare și alarmare a populației și să acționeze conform specificului acestuia;
 - să cunoască modul de utilizare al apelului de urgență 112;
13. Cum acționăm în caz de dezastru: igiena individuală și colectivă după dezastru
- să cunoască necesitatea și să utilizeze mijloacele de igienă individuală și colectivă
14. Cum acționăm în cazul unei situații de urgență : munițiile neexplodate
- să cunoască modul de comportare în cazul descoperirii munițiilor neexplodate
15. Cum acționăm în caz de dezastru (înainte, pe timpul, după): inundații, cutremur, alunecări de teren, poluări accidentale:
- să cunoască și să aplice regulile de comportament pentru fiecare tip de dezastru în parte
 - să cunoască și să aplice regulile privind limitarea și înlăturarea efectelor dezastrelor.
16. Pregătirea rucsacului pentru situații de urgență : să cunoască ce trebuie să conțină rucsacul pentru situații de urgență.

Modalități de realizare:

- Lectură după imagini.
- Convorbire.
- Povestire: „Focul” și „Incendiul”.
- Convorbire: „De ce nu trebuie să ne jucăm cu focul” și „Să nu ne jucăm cu chibriturile”.
- Joc de creație cu subiect din viața cotidiană: „De-a pompierii”.
- Vizită la sediul Inspectoratului pentru Situații de Urgență „UNIREA” al Județului Alba, subunitățile acestuia și la Serviciile Voluntare pentru Situații de Urgență.
- Convorbire cu specialiștii din Inspecția de Prevenire: „Cum să prevenim apariția incendiilor”.
- Concursuri școlare, cu sprijinul specialiștilor: „Micii pompieri”, „Ferește-te de foc”, „Cine știe câștigă”, „Știm să prevenim un incendiu”
- Convorbire „Ce facem în caz de incendiu?” și „Cum ne comportăm în timpul apariției unui incendiu”.
- Cărți de colorat; desene tematice
- Proiecții de filme educative
- Consultare site www.sanseinplus.ro, www.igsu.ro – pagina copiilor, www.informarepreventiva.ro.

III. ÎNVĂȚĂMÂNTUL SECUNDAR (gimnaziu)

1. Focul – prieten și dușman:

- să cunoască rolul focului în viața omului;
- să înțeleagă efectele utilizării incorecte a focului.

2. Sursele de incendiu:

- să înțeleagă mecanismul producerii incendiilor;
- să fie capabil să identifice sursele de incendiu;
- să cunoască regulile de prevenire a incendiilor în locuință.

3. Comportarea în caz de incendiu:

- să poată face evaluarea reală a pericolului în cazul producerii unui incendiu;
- să știe cum se anunță incendiul la numărul unic 112;
- să identifice posibilitățile de salvare în cazul în care este surprins de un incendiu.

4. Stingerea incendiilor:

- să înțeleagă mecanismul stingerii focului;
- să știe să folosească principalele substanțe stingătoare și mijloace utilizate în lupta împotriva incendiilor.

5. Primul ajutor în caz de incendiu:

- să știe care sunt urmările incendiilor asupra vieții și sănătății;
- să poată acorda primul ajutor în cazul arsurilor și intoxicațiilor.

6. Reguli de prevenire a incendiilor în gospodărie:

- să stăpânească regulile preventive la utilizarea mijloacelor de încălzire și de pregătire a hranei, echipamentelor electrice, precum și a altor surse posibile de incendiu în gospodărie.

7. Protecția mediului înconjurător împotriva incendiilor:

- să conștientizeze consecințele incendiilor asupra mediului înconjurător;
- să cunoască principalele reguli preventive în drumeții și excursii.

8. Vreau să știu despre profesiile din cadrul serviciilor profesionale pentru situații de urgență:

- să-și completeze cunoștințele cu informații relevante și autorizate privitoare la profesiile din cadrul serviciilor profesioniste pentru situații de urgență;
- să recunoască importanța socială a activității de intervenții în situații de urgență.

9. Ce știm despre dezastre:

- să cunoască noțiunea de dezastru și să identifice principalele tipuri de dezastre.
- să recunoască principalele cauze de producere a acestora și formele de manifestare a dezastrelor naturale și celor datorate activității umane;

10. Dezastrele din România

- să identifice și să localizeze principalele dezastre care afectează teritoriul național și comunitatea locală (inundațiile; fenomene meteo periculoase: ploi abundente, viituri, tornade; cutremurele; accidente tehnologice; alunecări de teren; incendii; muniții neexplodate)

11. Impactul dezastrelor asupra mediului:

- să descrie și să analizeze modificările suferite de mediul înconjurător ca urmare a intervenției umane
- să aplice modalitățile de intervenție și de ocrotire a mediului ambiant

12. Cum acționăm în caz de dezastru: avertizarea și alarmarea în caz de dezastru; anunțarea adulților despre o situație de urgență; folosirea apelului de urgență 112

- să cunoască sistemul de înștiințare, avertizare și alarmare a populației și să acționeze conform specificului acestuia;
- să cunoască modul de utilizare al apelului de urgență 112;

13. Cum acționăm în caz de dezastru: protejarea individuală și colectivă.

- să cunoască și să folosească mijloacele de protecție individuală
- să cunoască și să folosească mijloacele de protecție colectivă.

14. Cum acționăm în caz de dezastru: adăpostirea și evacuarea

- să identifice elementele de bază privind organizarea și desfășurarea adăpostirii și evacuării în diferite situații de urgență.

15. Cum acționăm în caz de dezastru: cum acordăm primul ajutor în caz de dezastre

- să cunoască și să acorde primul ajutor în diferite situații

16. Cum acționăm în caz de dezastru: igiena individuală și colectivă după dezastru

- să cunoască necesitatea și să utilizeze mijloacele de igienă individuală și colectivă

17. Cum acționăm în caz de dezastru: munițiile neexplodate

- să cunoască modul de comportare în cazul descoperirii munițiilor neexplodate

18. Cum acționăm în caz de dezastru (înainte, pe timpul, după): inundații, cutremur, alunecări de teren, poluări accidentale, atacuri teroriste:

- să cunoască și să aplice regulile de comportament pentru fiecare tip de dezastru în parte
- să cunoască și să aplice regulile privind limitarea și înlăturarea efectelor dezastrelor

19. Obligațiile și drepturile cetățenilor în situații de urgență

- să cunoască obligațiile și drepturile ce decurg din reglementările din domeniul situațiilor de urgență.
- Să-și dezvolte stăpânirea de sine și spiritul de solidaritate în situații de urgență.

20. Planul local de acțiune privind inundațiile și alunecările de teren

- să cunoască și să aplice regulile de comportament prevăzute în planul local de acțiune

21. Planul local de acțiune privind protecția antiseismică

- să cunoască și să aplice regulile de comportament prevăzute în planul local de acțiune

22. Planul local de acțiune privind radioactivitatea

- să cunoască și să aplice regulile de comportament prevăzute în planul local de acțiune

23. Planul local de acțiune privind substanțele periculoase deținute de operatorii economici

- să cunoască și să aplice regulile de comportament prevăzute în planul local de acțiune

Modalități de realizare:

- concursuri tematice;
- întâlniri cu specialiști;
- mese rotunde;
- conferințe, seminarii;
- vizionări de casete, filme documentare;
- jocuri interactive;
- antrenamente practice;
- exerciții de simulare;
- demonstrații practice
- participare la activitățile de pregătire ale formațiuni locale de intervenție;
- excursii, drumeții tematice;
- realizarea unor proiecte, teme, referate, lucrări în domeniul situațiilor de protecție civilă;
- vizite la expoziții cu tematică specifică
- Consultare site www.sanseinplus.ro, www.igsu.ro – pagina copiilor, www.informarepreventiva.ro

TEMATICA OBLIGATORIE PENTRU PREGĂTIREA SERVICIILOR VOLUNTARE PENTRU SITUAȚII DE
URGENȚĂ PE ANUL 2018

I. SCOPUL PREGĂTIRII:

- însușirea temeinică de către membrii Serviciului Voluntar pentru Situații de Urgență a prevederilor normative care reglementează activitatea de apărare împotriva incendiilor și protecție civilă;
- perfecționarea continuă a pregătirii de specialitate a grupelor/echipelor de intervenție P.S.I. și a celor specializate pe tipuri de riscuri privind regulile și măsurile de prevenire, cunoașterea permanentă a riscurilor din localitățile în care își desfășoară activitatea;
- asigurarea cunoașterii și întreținerii în perfectă stare de funcționare a tehnicii de intervenție și a accesoriilor, perfecționarea membrilor serviciului în mărirea acestora.

II. ORGANIZAREA PREGĂTIRII

2.1 Șefii serviciilor voluntare pentru situații de urgență

- Convocare de pregătire **trimestrial (6 ore)**, organizată de către ISUJ Alba;
- Instrucție de pregătire **semestrial (2-4 ore)**, organizat de către președinții comitetelor pentru situații de urgență.

2.2 Personalul component al serviciilor publice voluntare pentru situații de urgență

- Ședință teoretică – aplicativă **(2-3 ore)**, lunar la municipii, orașe și comune, organizată de către șeful serviciului;
- Ședință practică – demonstrativă **(1-2 ore)**, lunar la municipii, orașe și comune, organizată de către șeful serviciului;
- **Ședințele de pregătire se vor desfășura conform planificării întocmită de șeful serviciului și aprobată de primar.**

III. DESFĂȘURAREA PREGĂTIRII

În baza prevederilor legale, instruirea membrilor serviciului se asigură de către șeful acestuia prin expuneri, informări, dezbateri, exerciții practice, antrenamente și aplicații.

Se va urmări ca majoritatea temelor de pregătire să aibă un caracter practic și se vor executa în condiții cât mai apropiate de realitate.

IV. ASIGURAREA MATERIALĂ

Pentru desfășurarea în condiții corespunzătoare a procesului de instruire, ședințele teoretic – aplicative se vor executa în sala de pregătire a serviciului sau în sala de ședințe a Consiliului Local, iar exercițiile și aplicațiile la remiza serviciului și/sau la obiective de pe raza unității administrativ-teritoriale care a constituit serviciul.

Premergător desfășurării ședințelor de pregătire practică, șeful serviciului va întocmi planurile conspect ale temelor de prezentat în luna respectivă.

TEME DE PREGĂTIRE

Temele prezentate sunt cu titlu obligatoriu, dar tematica poate fi completată și cu alte teme, în funcție de riscurile identificate în plan teritorial, precum și nevoile de pregătire ale membrilor serviciului.

Trimestrul I

1. Ședința teoretic - aplicativă

Tema nr. 1 – Substanțe de stingere. Procedee de întrerupere a arderii.

Tema nr. 2 - Legislație: Legea nr. 307/2006 privind apărarea împotriva incendiilor și Legea 481/2004 privind protecția civilă, modificată și completată cu Legea nr.212/2006 (prevederi referitoare la serviciile voluntare pentru situații de urgență)

Tema nr. 3 - Mijloace de alarmare în protecția civilă, clasificare, destinație, descriere și exploatare.

Tema nr. 4 - Criterii de performanță privind constituirea, organizarea și dotarea serviciilor voluntare pentru situații de urgență. Misiunile și compunerea S.V.S.U.

Tema nr. 5 - Reguli pentru folosirea adăposturilor de protecție civilă și modul de acțiune pentru cunoașterea și respectarea lor de către populație

Tema nr. 6 – Prezentarea prevederilor Ordinului comun al ministerului mediului și pădurilor și ministerului administrației și internelor nr. 1422/192/2012 pentru aprobarea Regulamentului privind gestionarea situațiilor de urgență generate de inundații, fenomene meteo periculoase, accidente la construcții hidrotehnice, poluări accidentale. Atribuțiile șefului SVSU ca agent de inundații.

2. Ședința practic - demonstrativă

Tema nr. 1 - Executarea operațiunilor pentru pregătirea și desfășurarea intervențiilor; Antrenament în luarea dispozitivului de luptă la utilajele din dotare

Tema nr. 2 - Mijloace de protecție individuală. Antrenament în utilizarea mijloacelor de protecție individuală din dotare.

Tema nr. 3 - Recunoașterea zonelor de competență ale S.V.S.U. - trasee de deplasare, distanțe, surse de alimentare cu apă, caracteristicile principalelor obiective

Tema nr. 4 - Executarea unei aplicații la un obiectiv al Consiliului Local, altele decât unitățile de învățământ

Tema nr. 5 - Executarea unei aplicații la o unitate de învățământ

Tema nr. 6 - Antrenament în executarea probelor profesionale ale pompierilor civili (pista de îndemânare și viteză, ștafeta 4 x 100 m., desfășurarea de luptă).

Trimestrul II

1. Ședința teoretic – aplicativă

Tema nr. 1 - Metodologia efectuării controalelor de prevenire a incendiilor la gospodăriile populației și la obiectivele din subordinea Consiliului local.

Tema nr. 2 - Reguli și măsuri specifice de prevenire a incendiilor pentru instituțiile de învățământ.

Tema nr. 3 - Reguli și măsuri specifice de prevenire a incendiilor pentru unitățile de cult.

Tema nr. 4 - Legislație: prevederi ale actelor normative prin care se reglementează lucrul cu foc deschis, fumatul

Tema nr. 5 - Vulnerabilități și hazarde, măsuri de protecție, reguli de comportare a populației în diferite situații (cutremure de pământ, accidente chimice, inundații, incendii în masă, etc)

Tema nr. 6 – Prezentarea prevederilor OMAI 236/2012 privind organizarea și desfășurarea concursurilor profesionale ale serviciilor voluntare și private pentru situații de urgență.

2. Ședința practic - demonstrativă

Tema nr. 1 - Cunoașterea accesoriilor de lucru cu apă din dotarea Serviciului Voluntar.

Tema nr. 2 - Antrenament în executarea probelor profesionale ale pompierilor civili (pista cu obstacole pe 100 m, ștafeta 4 x 100 m, **dispozitivul de intervenție**).

Tema nr. 3 - Procedee de alimentare cu apă a utilajelor de intervenție din dotare. Exercițiu practic

Tema nr. 4 - Executarea unei aplicații la un obiectiv al Consiliului Local, altele decât unitățile de învățământ

Tema nr. 5 - Executarea unei aplicații la o unitate de învățământ

Tema nr. 6 - Executarea practică a unei aplicații de stingere la o gospodărie particulară

Trimestrul III

1. Ședința teoretic - aplicativă

Tema nr. 1 - Reguli și măsuri de prevenire a incendiilor la fondul forestier (SVSU din zona de munte vor executa patrulări pe traseele din fondul forestier frecventate de turiști și localnici)

Tema nr. 2 - Reguli și măsuri de prevenire specifice perioadei de recoltare a cerealelor, precum și la mașinile agricole ce participă la campania agricolă

Tema nr. 3 - Intervenția în condiții deosebite (pe timp de noapte, pe timp de iarnă, vânt puternic, etc.)

Tema nr. 4 - Activități specifice pentru sărbătorirea zilei de 13 septembrie – Ziua Pompierilor din România (activități de informare preventivă la gospodăriile cetățenești și instituțiile de învățământ, executarea unor exerciții de evacuare la instituțiile de învățământ din localitate, expunerea unui material dedicat acestui eveniment, înmânarea de diplome, distincții, premierea în bani a pompierilor voluntari care au avut o activitate deosebită în folosul comunității locale)

Tema nr. 5 - Metodologia executării controlului de prevenire

Tema nr. 6 – Prezentarea prevederilor Ordinului comun MAI și MMP nr. 3403/245/2012 pentru aprobarea procedurilor de codificare a informărilor, atenționărilor și avertizărilor meteorologice și hidrologice.

2. Ședința practic - demonstrativă

Tema nr. 1 - Executarea operațiunilor pentru pregătirea și desfășurarea intervențiilor; Antrenament în luarea dispozitivului de luptă la utilajele din dotare

Tema nr. 2 - Mijloace de protecție individuală. Antrenament în utilizarea mijloacelor de protecție individuală din dotare.

Tema nr. 3 - Recunoașterea zonelor de competență ale S.V.S.U. - trasee de deplasare, distanțe, surse de alimentare cu apă, caracteristicile principalelor obiective

Tema nr. 4 - Executarea unei aplicații la un obiectiv al Consiliului Local, altele decât unitățile de învățământ

Tema nr. 5 - Executarea unei aplicații de stingere la o unitate de învățământ

Tema nr. 6 - Cunoașterea accesoriilor de lucru cu apă din dotarea Serviciului Voluntar.

Trimestrul IV

1. Ședința teoretic - aplicativă

Tema nr. 1 - Reguli și măsuri de prevenire a incendiilor specifice centralelor termice și sobelor cu acumulare de căldură

Tema nr. 2 - Pericole, cauze și măsuri de P.S.I. specifice sărbătorilor de iarnă

Tema nr. 3 - Reguli și măsuri de P.S.I. la depozite de furaje, magazii, adăposturi de animale

Tema nr. 4 - Cunoașterea autospecialelor/utilajelor de intervenție din dotarea serviciului. Măsuri specifice pentru protejarea tehnicii, instalațiilor și echipamentelor de intervenție pe timpul sezonului rece

Tema nr. 5 - Cauzele de incendiu și prevenirea lor. Cauze de incendiu de natură electrică și termică

Tema nr. 6 - Prezentarea de către șeful S.V.S.U. a bilanțului activităților pentru anul 2017

2. Ședința practic - demonstrativă

Tema nr. 1 - Algoritmul și modul de executare al controlului de prevenire la gospodăriile/locuințele cetățenilor, premergător sezonului rece.

Tema nr. 2 - Executarea practică a unei aplicații de stingere la o gospodărie particulară.

Tema nr. 3 - Metode și procedee de salvare a persoanelor din subsoluri, de sub dărâmături și spații înguste. Descoperirea, identificarea persoanelor blocate, îndepărtarea dărâmăturilor, acordarea primului ajutor, ridicarea și transportul răniților.

Tema nr. 4 - Executarea unei aplicații la un obiectiv al Consiliului Local, altele decât unitățile de învățământ.

Tema nr. 5 - Executarea unei aplicații la o unitate de învățământ.

Tema nr. 6 - Testarea anuală a membrilor serviciului.

STRUCTURA
PROCESULUI DE INSTRUIRE A SALARIAȚILOR ÎN DOMENIUL SITUAȚIILOR DE URGENȚĂ
ÎN CONFORMITATE CU PREVEDERILE OMAI nr. 712 / 2005 (MODIFICAT PRIN OMAI nr.786 / 2005)

TEMATICA INSTRUIRII	PARTICIPANȚI	Când se execută	Mod de verificare și înregistrare	Metoda	Cine execută	Observații
1	2	3	4	5	6	7
A. INSTRUCTAJUL INTRODUCATIV GENERAL – MINIM 8 ORE , Grupe de max. 20 persoane						
<p>a) conținutul actelor normative care reglementează managementul situațiilor de urgență și activitatea de apărare împotriva incendiilor, precum și actele normative specifice profilului operatorului economic;</p> <p>b) managementul situațiilor de urgență și modul de organizare a activității de apărare împotriva incendiilor la nivelul operatorului economic;</p> <p>c) mijloacele tehnice de prevenire și stingere a incendiilor cu care sunt echipate construcțiile, instalațiile, amenajările și modul de utilizare a acestora, precum și mijloacele tehnice existente și planificarea resurselor pentru realizarea măsurilor de protecție civilă;</p> <p>d) formele și metodele specifice de prevenire și stingere a incendiilor;</p> <p>e) modul de acțiune în cazul producerii unei situații de urgență și în cazul observării și anunțării unui incendiu;</p> <p>f) acțiunile ce trebuie întreprinse pentru limitarea și înlăturarea urmărilor situațiilor de urgență.</p>	<p>a) nou-angajații în muncă, indiferent de durata sau de forma contractului de muncă;</p> <p>b) salariații transferați de la o unitate la alta sau detașați în unitatea respectivă;</p> <p>c) lucrătorii sezonieri, temporari sau zilieri;</p> <p>d) studenții și elevii din școli și licee aflați în practică de specialitate.</p>	La angajare	<p>Teste</p> <p>Fișa de instruire</p>		<p>Cadrul tehnic cu atribuții în domeniul P.S.I., inspectorul de protecție civilă, șeful locului de muncă</p>	<p>Persoanele care nu și-au însușit nivelul minim de cunoștințe stabilit pentru instructajul introductiv general nu vor fi admise la locurile de muncă.</p>
B. INSTRUCTAJUL SPECIFIC LOCULUI DE MUNCĂ – MINIM 8 ORE INDIVIDUAL						

TEMATICA INSTRUIRII	PARTICIPANȚI	Când se execută	Mod de verificare și înregistrare	Metoda	Cine execută	Observații
1	2	3	4	5	6	7
<p>a) caracteristicile fizico-chimice ale substanțelor, materialelor și produselor utilizate la locul de muncă;</p> <p>b) condițiile care determină ori favorizează producerea accidentelor și avariilor tehnologice și cauzele potențiale de incendiu și/sau de explozie specifice locului de muncă, măsurile de prevenire a acestora;</p> <p>c) descrierea, funcționarea, monitorizarea și modul de intervenție la instalațiile și sistemele de siguranță ale mașinilor și utilajelor de la locurile de muncă, inclusiv cele de prevenire a avariilor tehnologice;</p> <p>d) descrierea, funcționarea, amplasarea și modul de acționare a instalațiilor, utilajelor, aparatelor, dispozitivelor și mijloacelor de protecție împotriva incendiilor;</p>	<p>a) nou-angajații în muncă, indiferent de durata sau de forma contractului de muncă;</p> <p>b) salariații transferați de la o unitate la alta sau detașați în unitatea respectivă;</p> <p>c) lucrătorii sezonieri, temporari sau zilieri;</p> <p>d) studenții și elevii din școli și licee aflați în practică de specialitate.</p> <p>INSTRUCTAJUL SE VA EXECUTA ȘI:</p> <p>a) dacă un salariat a lipsit mai mult de 30 de zile calendaristice de la locul de muncă;</p> <p>b) dacă s-au adus modificări procesului tehnologic sau au fost introduse noi tehnologii;</p> <p>c) la reluarea activității după producerea unui incendiu, explozii sau situații de urgență;</p>	La angajare	<p>Test</p> <p>Fișa de instruire</p>	Inclusiv demonstrații practice	Șeful locului de muncă	Admiterea definitivă la lucru a persoanelor instruite se face numai după verificarea acestora pe bază de teste cu privire la nivelul de însușire a cunoștințelor necesare.
C. INSTRUCTAJUL PERIODIC – MINIM 2 ORE						
<p>a) actele normative care reglementează managementul situațiilor de urgență, activitatea de apărare împotriva incendiilor și activitatea de protecție civilă;</p> <p>b) obligațiile generale și specifice care revin fiecărei categorii de salariați pentru realizarea managementului situațiilor de urgență în cadrul unității;</p>	<p>Personalul cu funcții de execuție sau operative, care sprijină serviciile de urgență (structurile de răspuns) în cazul producerii situațiilor de urgență;</p> <p>Personalul care lucrează nemijlocit cu aparate, mașini, utilaje și instalații tehnologice (tehnicieni, maeștri, subingineri, ingineri), precum și pentru analiști, cercetători și personalul din laboratoare;</p> <p>Personalul auxiliar din secțiile și sectoarele de producție, control tehnic, cercetare, proiectare, de întreținere și reparații, investiții, transporturi;</p> <p>Personalul auxiliar care are atribuții de organizare, conducere și control (șefi de secții, ateliere, instalații, depozite etc.), pentru cel din conducerea operatorului economic</p>	<p>30 de zile</p> <p>1 - 3 luni</p> <p>3 - 6 luni</p> <p>1 - 6 luni</p>	<p>Verificări prin sondaj</p> <p>Test anual</p> <p>Fișa individuală de instruire</p>	Accent pe demonstrații practice	Persoanele desemnate de manager	<p>Tematică de pregătire</p> <p>Grafic anual de instruire</p>

TEMATICA INSTRUIRII	PARTICIPANȚI	Când se execută	Mod de verificare și înregistrare	Metoda	Cine execută	Observații
1	2	3	4	5	6	7
D. INSTRUCTAJUL PE SCHIMB - 10-15 minute						
Reguli și măsuri de prevenire a situațiilor de urgență, pe baza identificării tipurilor de risc existente și ținând cont de constatările anterioare, precum și de operațiunile sau lucrările care se execută pe timpul schimbului respectiv.	Salariații din tura de serviciu	La intrarea în tura de serviciu	Consemnare în registrul de predare-primire		Conducător loc de muncă	
E. INSTRUCTAJUL SPECIAL PENTRU LUCRĂRI PERICULOASE						
Tehnologia de execuție	Personalul implicat în: a) executarea unor operațiuni de manevră ori de comandă a unor instalații sau utilaje tehnologice de importanță ori intervenția asupra acestora, a căror operare greșită poate determina sau favoriza producerea unor incendii de amploare, explozii, calamități naturale ori a altor situații de urgență; b) lucrări de reparații sau de întreținere, distrugerea unor deșeuri sau reziduuri periculoase pentru viața oamenilor sau pentru mediu; c) prelevarea de probe din recipiente sau instalații care conțin substanțe periculoase.	Înainte de începerea unor lucrări care implică existența unor factori de risc care pot determina sau favoriza producerea	Consemnare în autorizația de execuție a lucrării, registrul de tură sau fișele individuale de instruire		Conducător formație de lucru;	

TEMATICA INSTRUIRII	PARTICIPANȚI	Când se execută	Mod de verificare și înregistrare	Metoda	Cine execută	Observații
1	2	3	4	5	6	7
Condițiile tehnologice	d) lucrări de sudare; e) lucrări de tăiere sau lipire cu flacăra; f) lucrări care pot provoca scântei mecanice; g) lucrări care pot provoca scântei și arcuri electrice sau scurtcircuite; h) lucrări de topire a bitumului sau asfaltului; i) lucrări de curățare prin ardere a unor utilaje, aparate, conducte tehnologice sau conductoare electrice; j) lucrări la care se utilizează foc deschis (dezghețări, decongelări, aprinderea cuptoarelor tehnologice, cazanelor etc.); k) punerea ori repunerea în funcțiune a instalațiilor și utilajelor tehnologice care prezintă risc foarte mare de incendiu sau oprirea acestora; l) aplicarea unor materiale de protecție din care se pot degaja cu ușurință vapori și gaze inflamabile și/sau explozive; m) curățarea interioară a unor vase, rezervoare, recipiente sau sisteme de evacuare în care au fost stocate, prelucrate ori vehiculate produse combustibile etc.; n) depozitarea, manipularea și transportul de substanțe/materiale periculoase;	unor tipuri de risc.			Conducător loc de muncă.	
F. INSTRUCȚAJUL LA RECALIFICAREA PROFESIONALĂ - MINIM 8 ORE INDIVIDUAL						

TEMATICA INSTRUIRII	PARTICIPANȚI		Când se execută	Mod de verificare și înregistrare	Metoda	Cine execută	Observații
1	2		3	4	5	6	7
Doar unele aspecte din cadrul problematicii pentru instructajul specific locului de muncă, care se apreciază că sunt necesare ca urmare a noilor sarcini de muncă pe care le au de îndeplinit	Toate categoriile de salariați care au parcurs un curs de formare profesională	Persoanele care își vor desfășura activitatea în același loc de muncă în care au lucrat și înainte de conversia profesională	Înainte de exercitarea noii calificări	Test Fișa de instruire	Inclusiv demonstrații practice	Șeful locului de muncă	
a) caracteristicile fizico-chimice ale substanțelor, materialelor și produselor utilizate la locul de muncă; b) condițiile care determină ori favorizează producerea accidentelor și avariilor tehnologice și cauzele potențiale de incendiu și/sau de explozie specifice locului de muncă, măsurile de prevenire a acestora; c) descrierea, funcționarea, monitorizarea și modul de intervenție la instalațiile și sistemele de siguranță ale mașinilor și utilajelor de la locurile de muncă, inclusiv cele de prevenire a avariilor tehnologice; d) descrierea, funcționarea, amplasarea și modul de acționare a instalațiilor, utilajelor, aparatelor, dispozitivelor și mijloacelor de protecție împotriva incendiilor;		Persoanele care își vor desfășura activitatea în alt loc de muncă din cadrul operatorului economic				Șeful locului de muncă	
G. INSTRUCȚAJUL PENTRU PERSONALUL DIN AFARA OPERATORULUI ECONOMIC							
Prezentarea procedurilor specifice instructajului introductiv general	a) personalul societăților comerciale de construcții-montaj și instalații; b) personalul societăților comerciale de reparații, revizii, întreținere și de service;		La prezentarea în incinta operatorului economic	Proces-verbal special întocmit		Cadrul tehnic cu atribuții în domeniul P.S.I., inspectorul de protecție civilă, șeful	
Prezentarea procedurilor din cadrul instructajului specific locului de muncă	c) personalul care efectuează transport de materiale periculoase; d) personalul de pază aparținând altor societăți comerciale sau firme specializate;						

TEMATICA INSTRUIRII	PARTICIPANȚI	Când se execută	Mod de verificare și înregistrare	Metoda	Cine execută	Observații
1	2	3	4	5	6	7
Prezentarea unei proceduri special întocmite cuprinzând principale reguli de prevenire care trebuie respectate și atenționarea asupra pericolelor existente în anumite locuri de pe traseul parcurs	e) vizitatori în grup de minimum 5 persoane.				locului de muncă	

NOTĂ: Instructajul periodic se face de către persoanele desemnate de conducătorul operatorului economic, astfel:

a) pentru personalul de execuție, de către conducătorul locului de muncă respectiv;

b) pentru personalul încadrat pe funcții tehnice și administrative din sectoarele de producție și din compartimentele de cercetare, proiectare, întreținere, reparații, controlul calității, aprovizionare tehnico-materială și desfacere, de către șefii compartimentelor respective;

c) pentru șefii de secții, sectoare, compartimente funcționale și șefii de departamente, de către **personalul tehnic de specialitate (inspectorul de protecție civilă sau cadrul tehnic PSI)**

Instruirea salariaților în domeniul situațiilor de urgență se realizează de către **persoane care îndeplinesc cumulativ următoarele condiții:**

a) sunt bine pregătite profesional;

b) cunosc problematica specifică domeniului managementului situațiilor de urgență;

c) posedă calități psihopedagogice și **atestatele prevăzute de lege.**

A P R O B

PREȘEDINTELE COMITETULUI
JUDEȚEAN PENTRU SITUAȚII DE
URGENȚĂ ALBA

Prefect

HĂLĂLAI DĂNUȚ-EMIL

A V I Z A T

GARDA FORESTIERĂ JUDEȚEANĂ ALBA

Șef Serviciu

MOIAN ADRIAN

A V I Z A T

PREȘEDINTELE COMITETULUI
LOCAL PENTRU SITUAȚII DE
URGENȚĂ ALBA

Primar

SANDU HELER

PLANUL

DE APĂRARE ÎMPOTRIVA INCENDIILOR DE PĂDURE **AL LOCALITĂȚII AVRAM IANCU**

CUPRINS

- 1. Date privind fondul forestier al localității și datele de identificare ale deținătorilor**
- 2. Detalierea Planului general al localității**
- 3. Concepția de apărare în caz de incendiu de pădure**
- 4. Forțe de intervenție în caz de incendiu**
- 5. Surse de alimentare cu apă în caz de incendiu, exterioare ocoalelor silvice**
- 6. Harta pădure**
- 7. Convenție**

Capitolul I

Date privind fondul forestier al localității și datele de identificare ale deținătorilor

La nivelul unității administrativ teritoriale Avram Iancu suprafața împădurită este de 6.403,58 ha ceea ce reprezintă 65,88 % din suprafața totală.

Sunt considerate păduri și fac obiectul prezentului plan următoarele:

- a) pădurile cuprinse în amenajamentele silvice la data de 1 ianuarie 1990, precum și cele incluse ulterior în acestea;
- b) perdelele forestiere de protecție;
- c) jnepenișurile;
- d) pășunile împădurite.

Astfel, la nivelul localității Avram Iancu fondul forestier este în administrarea ocoalelor silvice private după cum urmează:

- 2.652 ha ocolul silvic privat Abrud R.A. prin Butnariu Tudor Razvan

Nr. Crt.	Denumire ocol silvic	Numele și prenumele șefului de ocol	Adresa sediului social / Nr. Telefon / Fax/Mob.	Suprafața de pădure aflată în administrare	Persoană care administrează /Nr. de telefon
1.	Ocolul Silvic Privat Abrud R.A.	Butnariu Tudor Razvan	Abrud, str. Ioan Buteanu, nr. 4, Jud. Alba, 0258/780973 0258/780431 0745/655222	2.652 ha	Butnariu Tudor Razvan

Capitolul II

Detalierea Planului general al localității

În acest capitol se vor face precizări cu privire la fondul forestier existent la nivel localitate.

- numărul și tipul pădurilor (1 – foioase, 2 - rășinoase);
- amplasarea în arii protejate sau în rezervații naturale;
- valori medii referitoare la înălțimea, circumferința și densitatea de plantare a arborilor;
- amplasarea clădirilor (sediul ocolului, cantoane silvice, cabane de vânătoare, stâne, depozite etc) în zona sau în apropierea zonei împădurite;

- obiectivele altor operatori economici care își desfășoară activitatea în fondul forestier;
- suprafețele și zonele destinate turismului; existența/amenajarea zonelor de picnic;
- existența și practicabilitatea drumurilor naționale, județene, forestiere sau de exploatare;
- rețelele și sursele proprii de alimentare cu apă și alte substanțe stingătoare;
- râuri, pârâuri cu debit relativ constant tot timpul anului și locurile de amenajare a depozitelor de apă prin bararea cursurilor de apă;
- rezervele de agenți stingători și de mijloace de protecție a personalului de intervenție;
- rețelele și racordurile de alimentare cu energie electrică, agent termic, gaze și alte fluide combustibile;
- rețelele de canalizare;
- vecinătățile.

Capitolul III

Concepția de apărare în cazul incendiilor de pădure

Factorii de risc determinanți sau favorizanți pentru producerea incendiilor de pădure sunt: densitatea sarcinii termice de incendiu, sursele de aprindere, împrejurări determinate, gradul de monitorizare a suprafețelor împădurite și a vecinătăților, indicele de severitate al secetei.

Incendiile de pădure sunt influențate de o serie de factori, cei mai importanți fiind: suprafața ocoalelor silvice, numărul drumurilor de acces, eficiența activității de prevenire, dotarea cu tehnică de prevenire și stingere a incendiilor densitatea populației, numărul agenților economici ce își desfășoară activitatea în fondul forestier sau în apropiere.

După forma de manifestare, incendiile de pădure pot fi:

- ✓ Incendii de litieră, sunt acele incendii care cuprind vegetația de pe solul pădurii;
- ✓ Incendii de coronament, se manifestă la partea superioară a copacilor când ard coronamentele și au loc în deosebi la pădurile de rășinoase;
- ✓ Incendiile subterane, izbucnesc în special în pădurile seculare pe solul cărora s-a depus de-a lungul anilor o pătură groasă de frunze uscate, crengi, resturi lemnoase care au putrezit și au format un strat de putregai;
- ✓ Incendiile de doborâturi, apar în unele masive păduroase unde pe suprafețe mari arborii au fost culcați la pământ de furtuni puternice;
- ✓ Incendiile combinate, de litieră și coronament, de litieră și subterane (apar la pădurile unde nu s-au luat măsuri de curățire a crengilor, vegetației și resturilor lemnoase, în special la rășinoase).

Pentru gestionarea eficientă a situațiilor de urgență gestionate de incendii de pădure se vor avea în vedere aspecte referitoare la:

- a) evacuarea (persoanelor și, după caz, animalelor sau bunurilor), acordarea primului ajutor și protejarea bunurilor periclitate;
- b) localizarea și lichidarea incendiilor;
- c) protecția personalului de intervenție;
- d) protecția vecinătăților;
- e) înlăturarea efectelor negative majore produse de incendiu.

a) Evacuarea (persoanelor și, după caz, animalelor sau bunurilor), acordarea primului ajutor și protejarea bunurilor periclitate se execută în conformitate cu Planul de evacuare în situații de urgență întocmit la nivelul localității.

Asigurarea apei și hranei pentru persoanele evacuate sau afectate în urma incendiilor de pădure va fi realizată de Ministerul Administrației și Internelor sau de administrația publică locală în primele 72 de ore de la evacuare.

b) Localizarea și lichidarea/stingerea incendiilor

Localizarea incendiilor de pădure este realizată de personalul de teren din subordinea Regiei Naționale a Pădurilor - Romsilva (pentru pădurile proprietate publică a statului) și de personalul de teren al structurilor silvice autorizate (pentru fondul forestier național pe care acestea îl administrează).

Imediat ce se localizează un astfel de incendiu de pădure va fi anunțată persoana responsabilă cu protecția și stingerea incendiilor (PSI) din cadrul ocolului silvic care administrează pădurea respectivă. Această persoană va anunța la rândul său cadrele tehnice responsabile din cadrul inspectoratului teritorial de regim silvic și de vânătoare sau al direcție silvice, după caz, Inspectoratul Județean pentru Situații de Urgență, serviciul voluntar pentru situații de urgență al localității, operatorii economici care își desfășoară activitatea în zona respectivă și întregul personal de teren al ocolului silvic.

Persoanele fizice și juridice care au în proprietate sau în folosință terenuri din fondul forestier național au obligația să participe la acțiunile de prevenire și stingere a incendiilor la fondul forestier național.

Stingerea incendiilor va fi făcută prin efortul comun al tuturor factorilor menționați anterior, utilizându-se toate sursele de apă disponibile din zona afectată.

Procedeele tehnice de stingere a incendiilor de pădure implică:

- a) utilizarea celor mai eficiente mijloace de stingere și repartizarea celor mai mari forțe pe direcția și intensitatea cea mai mare a focului și care să apere cele mai importante obiective (construcții, arborete etc.);
- b) dacă exista un pârâu sau o vale, se va bara urgent cursul de apă și se va organiza un lanț de găleți, care va sprijini eficient acțiunea de stingere;
- c) utilizarea aparatelor pulverizatoare mărește eficiența acțiunii de stingere.

Metodele de intervenție în condițiile unui incendiu de pădure se stabilesc în funcție de dimensiunea incendiului și felul acestuia (**incendiu de litieră, coronament, în plantații sau arboret, în pășune sau poiană, pe teren plan sau pe versant cu pantă mare sau redusă, pe culme de deal sau în vale etc.**)

✓ **Incendiu de litieră** va fi bătut cu mătură, palete de răchită împletită, cu lopeți și se va arunca pământ sau nisip pe focul ce înaintază, se va acționa cu stropitoare și pulverizatoarele de apă și la câțiva metri în fața focului se va interveni pentru formarea unui baraj prin mineralizarea solului și încercarea aprinderii contrafocului.

Contrafocul este cea mai eficientă metodă de limitare a extinderii incendiului prin faptul că reduce puterea radiantă a focului ce înaintază, iar barajul realizat prin eliminarea materialului combustibil oprește înaintarea focului principal.

✓ **Incendiu de coronament** implică angajarea unor forțe și mijloace mai puternice și mai mari, întrucât acesta devine un incendiu de proporții.

Stingerea unui incendiu de coronament se bazează pe intervenția prin metode deosebite:

- pe o linie transversală direcției de înaintare, la distanță apreciată astfel ca focul să nu surprindă muncitorii în plină acțiune, se doboară urgent arborii pe distanța de 2-4 înălțimi de arboret, cu coroanele paralele cu direcția de înaintare a focului;
- cu cai și tractoare se scot arborii pe măsura doborârii lor în afara zonei cu pericol de incendiu și se curăță zona de uscături;
- cu plugurile cu cai sau cu tractoare se mineralizează o bandă de 2-3 m lățime pe mijlocul benzii formate prin scoaterea arborilor și se încearcă aplicarea contrafocului;
- echipe de muncitori, cu ajutorul paletelor și lopeților, urmăresc și opresc răspândirea de frunze și lujeri aprinși și duși de curenți de aer, prin aceasta anihilând orice extindere a focului.

c) Protecția personalului de intervenție;

Pentru protecția personalului de intervenție se vor folosi șalopete, costume de lucru, costume de protecție anticalorică și mijloace de protecție a căilor respiratorii.

Intervenția se va face în condiții de siguranță pentru întreg personalul desemnat. Utilizarea mijloacelor și uneltelor de tăiat (topor, drujbă, fierăstrău, etc.) se va face doar de către personal instruit/atestat. Lucrul la înălțime, în zone greu accesibile și pe pante abrupte se va face după luarea tuturor măsurilor de asigurare a lucrătorilor prin folosirea centurilor și a cordițelor de siguranță sau a altor mijloace de ancorare.

Pentru prevenirea accidentelor pe timpul desfășurării intervenției de stingere, șefii tuturor structurilor (Ocoale silvice de stat sau private, S.V.S.U., Subunități de intervenție aparținând Inspectoratului pentru Situații de Urgență, etc.), anterior derulării intervenției, vor executa cu oamenii din subordine activități pentru instruirea privind sănătatea și siguranța în muncă.

d) Protecția vecinătăților;

Ocoalele silvice de stat/private stabilesc prin planul de amenajare al pădurilor, **ca sarcină obligatorie**, realizarea de linii somiere cultivate și liziere compactizate prin culturi arbustive dense, pentru izolarea pădurii de zonele limitrofe și apărarea vecinătăților în fața unui eventual incendiu.

e) Înlăturarea efectelor negative majore produse de incendiu.

Reabilitarea suprafețelor de pădure afectate de incendii va fi sarcina ocoalelor silvice (de stat sau private) care au administrat suprafața de pădure afectată.

Această reabilitare se va face, în special, prin împăduriri cu specii din tipul natural fundamental de pădure, numai după îndepărtarea trunchiurilor arse și aplicarea de amendamente.

Capitolul IV

Forțe de intervenție în caz de incendiu

Asigurarea bazei materiale pentru realizarea (evacuarea populației, animalelor sau bunurilor periclitate, localizarea și stingerea incendiilor de pădure, asigurarea transportului forțelor și mijloacelor de intervenție, persoanelor evacuate și altor resurse, asigurarea apei și hranei pentru persoanele și animalele evacuate sau afectate) va fi realizată prin efortul conjugat al ocoalelor silvice de stat și private și administrația publică locală; Norma de dotare cu mijloace, aparatură și substanțe chimice necesară structurilor de răspuns pentru stingerea incendiilor de pădure este prezentată în anexa .

Pentru stingerea incendiilor de pădure produse pe raza localității Avram Iancu vor fi angrenate următoarele categorii de forțe:

- ✓ 245 persoane, deținători de păduri din unitatea administrativ teritorială;
- ✓ 14 voluntari aparținând serviciului voluntar pentru situații de urgență al localității Avram Iancu ;
- ✓ 14 voluntari aparținând serviciului voluntar pentru situații de urgență cu care se cooperează (localitatea, distanța, itinerarul de deplasare, telefonul sau alte mijloace de alarmare și alertare - sistemul informațional de alertare);
- ✓ inspectoratul pentru situații de urgență - prin unitățile subordonate;
- ✓ alte forțe cu care se cooperează și modul de anunțare (ambulanța, persoanele care desfășoară activități în zona de producere a incendiului etc).

Capitolul V

Surse de alimentare cu apa în caz de incendiu, exterioare ocoalelor silvice

Surse de alimentare cu apa în caz de incendiu, exterioare ocolului silvic:

- rețele de alimentare cu apă:

a) debite;

- b) presiuni;
 - c) amplasarea hidranților și stabilirea distanțelor față de zona împădurită;
- alte surse artificiale sau naturale de apă:
- a) felul și capacitatea acestora - baraje artificiale sau naturale, cursuri de apă cu debit relativ constant, lacuri, bălți etc;
 - b) platforme (puncte) de alimentare și distanțele față de zona împădurită.

ANEXA 3**Norma de dotare cu mijloace, aparatură și substanțe chimice necesară
structurilor de răspuns pentru stingerea incendiilor de pădure**

Nr. Crt.	Materiale	Unitate de măsură	Pădure		De unde se asigură
			Tip I - Foioase	Tip II - Rășinoase	
1	2	3	4	5	6
1	Cazmale	Bucăți	10	10	Primaria Avram Iancu
2	Topoare	bucăți	8	8	Primaria Avram Iancu
3	Lopeți	bucăți	12	12	Primaria Avram Iancu
4	Târânoape	bucăți	5	5	Primaria Avram Iancu
5	Găleți de 10 litri	bucăți	13	13	Primaria Avram Iancu
6	Țapine bucăți	bucăți	3	3	Primaria Avram Iancu
7	Carburanți	litri	10	10	Primaria Avram Iancu
8	Tărgi sanitare	bucăți	5	5	Primaria Avram Iancu

Anexa 2**Planul de Alarmare/Avertizare pentru alarmarea forțelor și mijloacelor de acțiune ce vor interveni în cazul incendiilor de proporții la pădure**

Nr. Crt.	Organizații participante	Mijloace de anunțare	Forțe care intervin	Mijloace de intervenție
1.	Inspectoratul județean pentru situații de urgență	Telefon	Subunități	Efective umane și mașini de intervenție
2.	Operatori economici de exploatare	Telefon	Sedii de exploatare	Personal de exploatarea utilajelor specializate tractoare TAF
3.	Prefectura	Telefon	Primăriile Serviciul public voluntar pentru situații de urgență	Forțe umane Utilaj de stingere și unelte
4.	Unități de transport	Telefon		Mijloace auto
5.	Direcția de sănătate ublică	Telefon	Personal specializat pentru asistență sanitară	Autosalvări
6.	Inspectoratul de poliție	Telefon	Cercetare și ordine	

Model***Raport Operativ zilnic/de sinteză în cazul incendiilor de pădure***

Data:

Ocolul silvic:

Semnificația coloanelor din tabelul de mai jos este următoarea:

A - Proprietarul suprafeței de pădure afectate (în cazul ocoalelor silvice private)

B - Starea actuală a suprafețelor de pădure afectate de incendii

C - Forțele de intervenție

E - Mijloace de transport

Suprafața afectată de incendiul de pădure din (ha)	U.P.	u.a.	A	Felul incendiului	Distanța până la sediul ocolului (Km)	Distanța până la cel mai apropiat drum forestier (km)	Distanța până la cel mai apropiat curs de apă cu debit relativ constant (km)	Dacă s-a intervenit și în caz că da, când s-a intervenit, cu ce forță de intervenție, cu mijloace de transport			B
								Data	C	D	

Responsabil PSI:

ROMANIA
JUDETUL ALBA
PRIMARIA COMUNEI AVRAM IANCU
Nr. 1117 din 13.04.2018

APROB
PRIMAR
SANDU HELER

**PLAN DE MĂSURI
PENTRU GESTIONAREA SITUAȚIILOR DE URGENȚĂ SPECIFICE SEZONULUI CALD 2018**

Nr. Crt.	Denumirea măsurilor ce trebuie executate	Termen	Cine răspunde	Obs.
1.	Asigurarea personalului și condițiilor necesare pentru instituirea serviciului de permanent pentru perioadele caniculare	Permanent	C.L.S.U.	-
2.	Informarea locală cu privire la semnificatia codificării atenționărilor și avertizărilor primite ,precum si referitor la măsurile luate ,pregătirea si difuzarea mesajelor specifice către populație	Permanent	-// -	-
3.	Amplasarea punctelor de prim ajutor în spații publice climatizate și semnalizarea vizibilă a acestora .	12.06.2018	-// -	-
4.	Identificarea și stabilirea de spații de locuit provizorii pentru persoanele aflate în dificultate	12.06.2018	- // -	-
5.	Asigurarea unor surse alternative de apă în situația reducerii debitelor în rețeaua de distribuție	Permanent	- // -	-
6.	Supravegherea permanentă a calității apei potabile din rețeaua de alimentare publică	Permanent	- // -	-
7.	Identificarea persoanelor aflate în dificultate și a căror stare de sănătate poate fi influențată negativ de caniculă și ajutorarea acestora	Permanent	Serviciul Public de Asistență Socială AVRAM IANCU	-
8	Afișarea în locuri publice a măsurilor de comportare a salariaților și populației în perioade caniculare și secetoase	Permanent	C.L.S.U.	-

Secretar Comuna Avram Iancu

Nicodim Chira

Sef SVSU

Calin Dorin David

APROB,
PRESEDINTELE
COMITETULUI LOCAL PENTRU
SITUATII DE URGENTA
PRIMAR,
JR. HELER SANDU

AVIZAT,
INSPECTORUL ȘEF al
INSPECTORATULUI PENTRU
SITUATII DE URGENTA „UNIREA”
AL JUDEȚULUI ALBA
Colonel
OPRISA CORNEL

P L A N U L
DE PREGĂTIRE ÎN DOMENIUL
SITUAȚIILOR DE URGENȚĂ
ÎN ANUL 2018

TABEL NOMINAL

**CU PERSOANELE VOLUNTARE SI FUNCTIILE ACESTORA DIN CADRUL
SERVICIULUI VOLUNTAR PENTRU SITUATII DE URGENTA AL
COMUNEI AVRAM IANCU**

1. IANCU CALIN AVRAM
2. DAVID GHEORGHE
3. LAZAR GAVRILA MIRCEA
4. LEAHU RADU
5. SOICA IOAN VASILE
6. FIT JAN MARINEL
7. POGAN REMUS TRAIAN
8. DAVID DORIAN FLORIAN
9. CHIRA ADINEL
10. GOMBOS IOAN CORNEL
11. TALPAS IOAN
12. GLIGOR MIRCEA
13. PADUREAN AUGUSTIN
14. FIT ALEXANDRU ALIN

ECHIPA DE STINGERE INCENDII PADURE:

- David Florian Dorian
- Talpas Ioan
- Lazar Gavrilă - Mircea
- Iancu Calin Avram

COMPARTIMENT PREVENIRE:

- David Gheorghe

ECHIPA DE STINGERE INCENDII:

- Fit Alexandru - Alin
- Padurean Augustin
- Gombos Ioan - Cornel
- Leahu Radu

ECHIPA CERCETARE,DEBLOCARE,EVACUARE-SALVARE:

- Gligor Mircea
- Chira Adinel
- Pogan Remus - Traian
- Fit Jan - Marinel
- Soica Ioan - Vasile

Presedinte de sedinta:

Consilier,
Ionel Achimet

Contrasemneaza:

Secretar,
Nicodim Chira